www.comune.chivasso.to.it

ANNO IX - N 1 - LUGLIO 2021

CITTÀ DI CHIVASSO news

Fiera Regionale
del Beato Angelo Carletti
25 agosto 2021

ILLUSTRAZIONE DIEGO BIONDA

BILANCIO: MILIONI DI EURO PER CHIVASSO E PER I CHIVASSESI

TROPPI RIFIUTI NEL CHIVASSESE E NEL CANAVESE: CHIVASSO DICE NO

800.000 EURO PER PROTEGGERE PRATOREGIO DALL'ORCO

MANIFESTAZIONI ESTIVE E APPUNTAMENTI

BAOMARC

BAOMARC AUTOMOTIVE SOLUTIONS S.p.A.

Via Caluso, 50 - 10034 Chivasso (TO)
Tel. 011.9653151 - Fax 011.9656051 - www.baomarc.it

A.B.P. Nocivelli SpA (dal 1946)

L'azienda nasce nel **1946** con il commercio di prodotti petroliferi e lubrificanti.
Dal **1988**, le crescenti esigenze di mercato, il progressivo uso di gas metano negli impianti di riscaldamento e la volontà di rendere sempre più competitiva l'azienda, hanno determinato l'intuizione di creare nuove aree di espansione nel settore dei servizi tecnologici, con formule di assistenza al cliente nell'ottica del facility management. Con tali servizi l'azienda, oltre alle tradizionali attività, mette a disposizione per le necessità del cliente la propria professionalità, l'analisi delle opportunità e della fattibilità, lo studio del progetto, la verifica della normativa di riferimento, l'analisi dei rischi e la pianificazione delle attività di cantiere.
Oggi, **A.B.P. Nocivelli S.p.A.**, grazie alla propria struttura interna sia operativa che di supervisione delle lavorazioni, assiste ogni suo cliente dalla fase di progettazione dell'opera alla direzione lavori e realizza qualsiasi tipo di impianto tecnologico, meccanico ed elettrico.

Impianti di Condizionamento e ventilazione termomeccanici, idraulici, elettrici, speciali, ad alta efficienza energetica. Edilizia Civile, industriale ed ospedaliera
Servizi: studio, progettazione e realizzazione di impianti tecnologici (civili, industriali, ospedalieri destinati alle infrastrutture).

A.B.P. NOCIVELLI S.P.A.
Sede Sociale: Via Padana Superiore, 67 - 25045 CASTEGNATO (BS)
Tel. 030.2142011 Fax. 030.2140310
www.abpnocivelli.com mailbox@abpnocivelli.com

RISORSE MILIONARIE PER FAMIGLIE, ATTIVITÀ PRODUTTIVE, TERRITORIO E IN ARRIVO LA LOGISTICA

Abbiamo assistito in questi mesi, da parte delle opposizioni tutte, alle formulazioni di proposte le più disparate, e talvolta fantasiose, di impiego dell'avanzo di amministrazione.
Se da un lato questo è un comprensibile comportamento da parte chi cerca spasmodicamente un po' di visibilità sui quotidiani locali, dall'altro credo nasconda poca competenza in chi si candida a gestire la cosa pubblica.
Il senso di responsabilità che mi ha sempre contraddistinto mi fa rifiutare questo clima di costante campagna elettorale. La mia amministrazione non userà l'avanzo per finanziare iniziative volte alla ricerca di consenso ma esclusivamente per il bene della città.
E allora permettetemi di ricordare che una parte di avanzo verrà impiegato per iniziative indispensabili quali la manutenzione delle nostre strade e delle rogge, messe a dura prova dall'intensità dei recenti fenomeni atmosferici e per la revisione dei PRG.
Allo stesso modo è stato deciso di intervenire sul cimitero di Chivasso che necessita di una urgente ed importante messa in sicurezza delle colonne del tempio loculario sia per la dignità dei nostri defunti che per garantire un accesso sicuro ai nostri concittadini.
Altre iniziative saranno rivolte alla modernizzazione della macchina comunale mediante l'acquisizione di software e hardware per proseguire con decisione verso una amministrazione sempre più moderna e telematica.
Dopo aver ottemperato a queste necessità ineludibili, perché un risparmio di oggi sarebbe una maggiore spesa di domani, l'azione dell'Amministrazione si è dispiegata su tre grandi direttrici.
Una prima tranche di avanzo è stata destinata alle politiche sociali. Le recenti notizie di prossimi licenziamenti ci inducono a prepararci a sostenere ulteriormente i cittadini in difficoltà. Erogheremo importanti contributi per il sostegno delle spese di riscaldamento e dei canoni di affitto e sfrutteremo tutte le opportunità della recente campagna di microcredito per contrastare il rischio di usura.
Una seconda corposa tranche sarà destinata alle nostre scuole, che necessitano di importanti interventi per garantirne la sicurezza e prepararle, con l'adeguamento delle mense, ad una stagione di resilienza al virus.
L'ultima parte di avanzo, la più corposa, abbiamo inteso destinarla alla salute, nella sua accezione più ampia. Proseguirà la realizzazione di piste ciclabili con completamento del primo e del secondo anello e inizierà la realizzazione del parco cosiddetto "da ponte a ponte". A queste realizzazioni si affiancheranno importanti interventi sui campi sportivi cittadini, perché la pratica dello sport è da noi ritenuta prioritaria per la salvaguardia della salute.
Ma il 2021 sarà anche l'anno dell'investimento sullo sviluppo economico della città, con l'arrivo di un nuovo insediamento nel settore della logistica che porterà nuove e importantissime ricadute occupazionali.
L'obbiettivo di questo Progetto è la riqualificazione dell'area dell'ex Lancia (pista Abarth), con l'insediamento di un grande polo logistico, comprensivo dei necessari servizi funzionali allo svolgimento dell'attività principale, quali uffici, locali comuni, aree a parcheggio, il tutto a pochi Km dall'autostrada Torino-Milano, una delle principali direttrici di collegamento per la città e per i Comuni circostanti.
Un intervento che ci consentirà finalmente di realizzare la circonvallazione a nord della città, di migliorare la viabilità, rendendola più fluida e sicura, di realizzare nuovi tratti di pista ciclabile, ampliando anche quella esistente che porta a Betlemme e di mettere a disposizione, di possibili futuri investitori, una infrastruttura viaria funzionale ed efficiente.
Anche in questo caso il mio personale impegno per promuovere un metodo di lavoro che faccia della sostenibilità, della trasparenza, della collaborazione tra pubblico e privato per raggiungere soluzioni condivise, è finalizzato al bene della nostra città e dei miei concittadini.
Io credo che chi vorrà accostarsi con onestà a questo piano non potrà non cogliere la cifra distintiva di questa amministrazione che è quella della responsabilità. Non vogliamo essere ricordati come chi ha edificato l'ennesima cattedrale nel deserto ma come persone responsabili che hanno messo al primo posto le necessità dei cittadini in questi tempi di straordinaria difficoltà senza perdere di vista un prossimo più luminoso futuro.

Claudio Castello

Con il Presidente della Regione Piemonte Alberto Cirio ed il Direttore dell'ASLTO4 Luigi Vercellino in visita al punto vaccinale anticovid di Chivasso

TIZIANA SIRAGUSA

Vice Sindaca e Assessora alla Cultura, Turismo, Sport e Tempo libero, Scuola.

SPORT, CULTURA E ISTRUZIONE PER IL BENESSERE PSICO-FISICO

Con Angelo Petrosino, in occasione della presentazione del suo nuovo libro «Le avventure del passero Serafino» (Einaudi Ragazzi, 2021)

Se, a questo punto della pandemia, tutti pensiamo di poter tirare un sospiro di sollievo e guardare al futuro prossimo con un po' più di serenità, non possiamo, però, non fare i conti con lo strascico di una realtà che ha pesantemente coinvolto tutta la Società. E uno degli aspetti che ha inciso con maggior gravità sul benessere della collettività, in particolare dei più giovani (scuola e istruzione a parte) è stata la difficoltà di svolgere attività fisica e praticare le discipline sportive. La nostra Città è una vera eccellenza nel campo: vi si praticano le più svariate attività sportive che corrispondono ad altrettante Società e vi è un numero considerevole di giovani e meno giovani che si allenano con costanza. L'impegno di anni ha prodotto risultati eccezionali per Chivasso, con atlete ed atleti che hanno portato a casa medaglie ed onori. Nel periodo pandemico, per le Società che hanno atleti che gareggiano a livello nazionale è stato più facile ottenere il permesso, pur con tutte le dovute precauzioni dettate dall'emergenza sanitaria, di utilizzare gli impianti sportivi. Per le altre… l'impossibilità di svolgere i propri allenamenti o di svolgerli a singhiozzo, è stata, purtroppo, la regola. Inoltre, la necessità di sottoporre in modo massiccio la cittadinanza al vaccino anti Covid ha fatto sì che il PalaLancia fosse consegnato all'Asl per divenire sede della vaccinazione di massa, togliendo alle Società sportive che lo occupavano un'importante struttura. Scelta fatta certo non senza un forte rammarico ma, consapevoli che il bene della città, in quel momento, era affrontare l'urgente problema sanitario. Un ringraziamento di cuore va alle associazioni che hanno fatto il sacrificio di spostarsi in un'altra struttura. La nostra Amministrazione, da sempre vicina al mondo dello sport, e con grande attenzione agli sport che inseriscono le persone diversamente abili, ha ritenuto indispensabile intervenire con un cospicuo contributo economico per rendere sicuri gli impianti sportivi di propria competenza: a partire dal Campo Pastore e dal campo Paolo Rava. Il riavvio delle attività deve poter avvenire e, soprattutto, avvenire in sicurezza. Si sta anche prendendo in esame una progettualità complessiva dello sport chivassese, anche su sollecitazione di molti gruppi sportivi. Terminato il difficilissimo periodo pandemico, i cittadini chivassesi devono poter tornare a praticare l'attività fisica a 360 gradi. Ripartirà in autunno anche "La Stagione del benessere", iniziativa che mette in primo piano, oltre alla sana alimentazione, l'attività fisica come principio assoluto dello star bene e della prevenzione dalle malattie più diffuse e croniche.

Sport, cultura, istruzione sono gli anelli di un comune denominatore che ha come scopo il benessere della nostra cittadinanza. Benessere psico-fisico. E per l'Amministrazione comunale è questo un obiettivo essenziale da seguire.

GENERALI | partner di VITA

Gianassi, Marrone e Ruffinengo

Agenzia Generale di Chivasso

Chivasso • Ivrea • Settimo Torinese

Via Lungo Piazza d'Armi, 5 - Chivasso

011.910.16.10

agenzia.chivasso.it@generali.com

PARTS & SERVICES

Via Pollenza 28
00156 Roma (RM)
e-mail: info@parts-services.it
Tel. +39 06 92936934 (H24/365)

Consorzio nazionale di gestione flotte e soccorso veicoli

Parts & Services è il primo Consorzio nazionale per l'assistenza tecnica a flotte di veicoli, con lo scopo di offrire ad Enti Pubblici, privati e grandi aziende, servizi avanzati per la gestione delle proprie flotte.

Il Consorzio Parts & Services opera a livello nazionale e si rivolge alle seguenti tipologie di Clienti:
Enti pubblici civili, regioni, provincie, comuni
Enti pubblici militari in italia e all'estero
Aziende di trasporto e municipalizzate
Flotte di autonoleggio e logistica

Gestione Flotte
- Unico referente per la gestione della flotta
- Uniche condizioni economiche su tutto il territorio nazionale
- Soccorso stradale h 24 e 365 gg anno
- Operations Manager dedicato
- Consorziate distribuite capillarmente su tutto il territorio nazionale
- Certificazioni ISO 9001:2015 - OHSAS 18001:2007 - ISO 14001:2015
- Alto contenuto innovativo su piattaforme digitali web e app

DOMENICO BARENGO

Assessore al Verde Pubblico e Decoro Urbano, Edilizia scolastica, Mobilità, Viabilità e Trasporti.

UN'AGENDA FITTA DI LAVORI REALIZZATI E DA REALIZZARE IN CITTÀ

L'annata 2020-2021 verrà sicuramente ricordata per la tragica emergenza sanitaria che ha colpito il mondo intero, ma nonostante questo periodo difficile, e tra mille difficoltà, l'Assessorato ai Lavori Pubblici è riuscito a portare a compimento nuovi interventi in città. Nelle scorse settimane, è stato ultimato il nuovo parcheggio di via Orti con 129 stalli, di cui 7 riservati ai portatori di handicap, situato nelle immediate vicinanze dell'area mercatale della nostra città. È stato anche realizzato un nuovo marciapiede in via Casale a Castelrosso, per il collegamento dei nuovi insediamenti urbani a sud della via con il centro della frazione, mentre la rotonda di piazzale Libertini a Chivasso è stata riqualificata con l'installazione del monumento dedicato alla Vespa. Un pensiero particolare va alla sicurezza dei cittadini. Ci stiamo infatti occupando del ripristino e del rifacimento dei marciapiedi cittadini con l'abbattimento delle barriere architettoniche e la realizzazione di nuovi attraversamenti pedonali rialzati. Per migliorare la viabilità ed ottenere anche nuovi posti auto, è stato istituito il senso unico in via Momo e, di conseguenza, è stato cambiato, per un tratto, il senso di marcia di via Clara. Per quanto rigurarda la scuola, rivolgiamo sempre la massima attenzione alla sicurezza dei nostri studenti ed è per questo motivo che nei mesi estivi verranno messi in sicurezza i controsoffitti ed i tetti della scuola Demetrio Cosola. Verranno anche effettuati interventi nei refettori degli istituti scolastici per adeguarli alle nuove norme Anti Covid. Non meno importanti le attività svolte dall'assessorato ai Trasporti: grazie al grande lavoro della macchina comunale a fine giugno sono stati consegnati due bus elettrici ottenuti in seguito alla partecipazione ad un bando regionale. Tali mezzi sono stati finanziati per il 90 per cento da contributi regionali e solamente il 10 è stato a carico del Comune. Nei prossimi mesi, ci concentreremo sulle frazioni, riqualificheremo il sagrato della chiesa della frazione Mandria, la piazza di Boschetto e l'area antistante alla ex scuola di Betlemme. Un finanziamento di 800 mila euro ci consentirà invece di mettere in sicurezza dalle piene dell'Orco frazione Pratoregio. In città, verranno eseguiti importanti interventi di manutenzione ai campi da gioco nel capoluogo e nelle frazioni, prima dell'inizio della stagione sportiva autunnale, sia sul tappeto erboso che sulle strutture. Come sempre, continueremo ad occuparci dei nostri bellissimi parchi, che necessitano di manutenzione continua e costante per garantire la sicurezza, il decoro ed una piacevole accoglienza ai nostri concittadini. Infine, nemmeno quest'anno mancherà la Fiera del Beato Angelo Carletti, riconosciuta, per la sua importanza, a livello regionale. Un segno di speranza per nostro futuro, con l'auspicio che sia migliore dei mesi passati. Concludo con un doveroso ringraziamento a tutta la macchina comunale per il lavoro che sempre, ma ancora di più in periodo di pandemia, viene svolto con impegno e dedizione.

Inaugurazione del nuovo parcheggio in via Orti

STUDIO DI PROGETTAZIONE
ARCHITETTONICA - STRUTTURALE - ENERGETICA
FRANCESCO BO
ARCHITETTO
VIA ORTI 18, 10034 - CHIVASSO TO
TEL. 335.6919266
FAX 011.9113410
E-MAIL: bo2000@tin.it

RICCIUTI SERVICES
SOLUZIONI PER EDILIZIA ED IMPIANTI
Via G. Marconi, 47 - RONDISSONE (TO)
Cell. 335.8090486 - 335.8145875

TERMOidraulico
Ermondi e figli di M. Ermondi
RISCALDAMENTO - CLIMATIZZAZIONE INVERNALE ED ESTIVA
IMPIANTI IDRAULICI ED ELETTRICI - ASSISTENZA TECNICA
PICCOLE RIPARAZIONI IDRAULICHE ED ELETTRICHE
PREVENTIVI GRATUITI
APPROFITTATE DELLE AGEVOLAZIONI
Via Giacomo Bosio, 14 - 10034 Chivasso (TO) - Cell. 348 2723261
ermondimarco@gmail.com www. ermondiefiglidimarcoermondi.it

CLAUDIO MORETTI

Assessore alla Casa, Famiglia e Politiche sociali, Lavoro.

SOCIALE: FATTI E NON PAROLE

Per tutta la durata dell'ondata pandemica l'Assessorato alle Politiche Sociali ha istituito una cabina di regia in cui si raccoglievano e integravano informazioni provenienti dai diversi uffici comunali, dal mondo delle associazioni di volontariato e dal Centro Unico per l'Impiego.
Questa sorta di "cruscotto" ha consentito alla macchina comunale di gestire in modo puntuale ed efficiente i vari interventi messi in campo.
Per quanto riguarda la distribuzione dei buoni alimentari lo scorso anno nel mese di aprile e maggio abbiamo consegnato buoni spesa (in due tranche) a n. 322 famiglie con una spesa complessiva di € 122.230,00.
Da dicembre 2020 a febbraio 2021, a seguito di nuovo finanziamento statale, abbiamo fatto una nuova distribuzione, aumentando gli importi ed abbiamo consegnato buoni spesa a n. 242 famiglie per un valore di € 66.620,00.
Un altro intervento di capitale importanza è stato quello indirizzato alla gestione della morosità incolpevole. Siamo intervenuti aiutando a sostenere i costi della morosità nei confronti di n. 29 famiglie con un impegno economico di € 43.987,00.
Nel frattempo è proseguita anche l'ordinaria attività comunale che ha consentito di pubblicare il bando per l'emissione della graduatoria di assegnazione case popolari (dal 15 aprile al 15 giugno 2021).
Per quanto riguarda le politiche del lavoro, rivolte a persone disoccupate che si trovino in particolari situazioni di disagio sociale, sono stati attivati un cantiere di lavoro per il riordino degli archivi e un secondo cantiere per lo svolgimento di lavori di manutenzione ordinaria dei beni del patrimonio comunale: sistemazione giardini e aree di pertinenza degli edifici e luoghi pubblici, messa in opera di arredo urbano, segnaletica, fioriere, ecc.
Concludiamo con una notizia di speranza. Nei prossimi giorni verrà riaperto il Centro Anziani "F. Donato". Dopo mesi di isolamento forzato finalmente un po' di socialità e di speranza.

Inaugurazione del centro vaccinale anticovid al Palalancia

DOCTORGLASS®
LA CURA PER IL TUO PARABREZZA

Problema al vetro?
Con la polizza cristalli, riparazione senza pensieri.

I nostri centri sono specializzati in:
- Riparazione vetri auto
- Sostituzione vetri auto
- Servizio veicoli industriali
- Servizio a domicilio
- Servizio di oscuramento vetri auto

- SPAZZOLE OMAGGIO PER I CLIENTI TUTTO L'ANNO

Centro di CHIVASSO
Stradale Torino, 46 - 10034 Chivasso (TO)
Tel. 011 91 02 697 328 3848356
chivasso@doctorglass.com
ORARIO Da lunedì a venerdì: 8.30-12.30 e 14.00-18.30 Sabato: 8.30-12.30

A.F.I.B. srl
Boltro

A.F.I.B. S.R.L. CONCESSIONARIA DEL PROJECT FINANCING PER L'AMPLIAMENTO, LA GESTIONE E CONDUZIONE DEI CIMITERI COMUNALI DI CHIVASSO.
(ai sensi della determina di affidamento n. 53 del 02/02/2016)

COMUNICA

CHE SONO IN CORSO I LAVORI PER LA REALIZZAZIONE DI NUOVI LOCULI E CAPPELLE NEL CIMITERO DI CHIVASSO E NUOVE CAPPELLE NEL CIMITERO DI CASTELROSSO

PER INFORMAZIONI SULLE CONCESSIONI CONTATTARE
UFFICIO COMPETENTE NEL CIMITERO DI CHIVASSO CAPOLUOGO PRESSO L'INGRESSO DI VIA FAVORITA TEL. 340 332 2491

Sede amministrativa:
DITTA A.F.I.B. s.r.l. - C.so Casale n. 5 - Trino (VC)
afib@boltro-afib.com tel. 0161801366 - fax 01611742289

CHIARA CASALINO

Assessora alle Attività produttive, Bilancio, Risorse strategiche e Patrimonio, Attività istituzionali.

CON IL RENDICONTO DI GESTIONE TANTE RISORSE DISPONIBILI PER I CITTADINI E PER LA CITTÀ

I primi sei mesi del 2021 mi hanno visto impegnata nella definizione dei provvedimenti che, come ogni anno, stabiliscono e impegnano le risorse economiche a disposizione e che però, anche in questo anno come nello scorso, hanno responsabilmente dedicato particolare attenzione alle esigenze legate alla Emergenza Covid-19.
Il Bilancio previsionale 2021-23, presentato in Consiglio Comunale a marzo 2021 è stato quindi condizionato, dall'emergenza, non solo sanitaria, e da una grande incertezza anche normativa e sul suo possibile impatto sulla fiscalità a livello locale. Ciononostante abbiamo confermato il piano dei lavori pubblici previsto per il triennio 2021-2023 e abbiamo scelto di non sottrarre risorse a nessun settore e alla sua ordinaria programmazione.
Accanto a ciò, si sono realizzati interventi importanti tra i quali preme ricordare la priorità data all'attività scolastica e alle misure necessarie perché l'anno scolastico 2020-21 si potesse svolgere in sicurezza, insieme al potenziamento dato alle risorse assegnate al Welfare e quindi al sostegno delle fasce più deboli della popolazione cittadina.
Dopo il primo trimestre del 2021, con l'assestamento e l'aggiornamento delle varie voci di entrata e di spesa su cui si è concentrato il lavoro dell'intera struttura comunale, abbiamo potuto approvare il Rendiconto di gestione 2020, che registra un Avanzo d'Amministrazione disponibile di oltre 3,8 milioni di euro. In sostanza, per molti versi una buona notizia in quanto ciò consentirà – e ha già consentito - all'Amministrazione Comunale di poter disporre di ulteriori risorse in un anno particolarmente difficile e di cui è difficile prevedere l'andamento e l'evoluzione. Inoltre, come Assessore al Bilancio, il modo in cui le risorse spese nel 2020 per affrontare i tanti aspetti dell'emergenza sono state in gran parte reintegrate dai diversi "rimborsi" ottenuti a livello statale e/o regionale dimostra la bontà e la lungimiranza delle decisioni prese dall'Amministrazione nel corso dell'anno passato.
E i risultati delle decisioni prese sulla base delle risorse resesi disponibili iniziano a vedersi. Nel Consiglio Comunale di fine giugno 2021, sfruttando anche le risorse messe a disposizione dallo Stato, tramite le agevolazioni previste per la Tassa Rifiuti (TARI), il Comune è intervenuto sulle Utenze Non Domestiche per complessivi 484 mila euro mentre sulle Utenze Domestiche per 424 mila euro. Un polmone di oltre 900 mila euro che rappresentano un primo esempio dell'attenzione, della vicinanza e del reale supporto di questa Amministrazione per le attività produttive e non del territorio. Il medesimo impegno si riflette nelle linee strategiche che sostanzieranno la destinazione delle risorse che avanzano dal 2020 e che, al netto di interventi necessari e/o urgenti di messa in sicurezza degli edifici e del territorio, saranno investite per rendere Chivasso più vivibile e più accogliente. Un obiettivo che sono certa accomuni e continuerà ad accomunare tutte le persone che, come me, hanno una responsabilità nella Amministrazione e quindi hanno a cuore non solo il presente, ma il futuro della nostra Città. Al netto di vuote polemiche pre-elettorali.

LA CARTA CHE ASSORBE I PROBLEMI DELL'ACQUA.

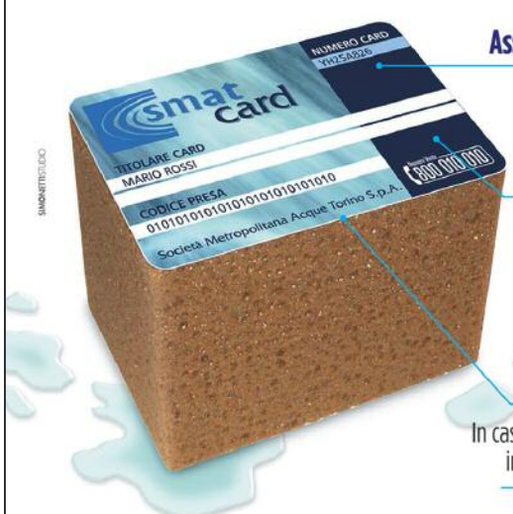

Assistenza garantita 24 ore su 24, 7 giorni su 7
Con SMAT CARD basta una telefonata

Risarcimento sinistri
SMAT CARD garantisce 20.000,00 euro di risarcimento nel caso di eccedenze nei consumi dovuti a perdite nell'impianto idraulico

Interventi rapidi e gratuiti
In caso di allagamento SMAT CARD vi assicura l'intervento immediato e a costo zero di un idraulico specializzato

Anche il costo di una piccola perdita può essere evitato. Grazie a SMAT CARD, la prima carta assicurativa che vi mette al riparo dalle spese inattese conseguenti a rotture nell'impianto idrico della vostra casa. Con SMAT CARD, infatti, avete a disposizione una lunga serie di servizi gratuiti: l'assistenza garantita 24 ore su 24, 7 giorni su 7 e l'intervento di un idraulico specializzato a costo zero fino a tre ore lavorative. In più SMAT CARD vi garantisce 20.000,00 euro di risarcimento* nel caso di eccedenze nei consumi dovuti a perdite nell'impianto idraulico. Una bella convenienza sia per voi che per il vostro amministratore.

*limite massimo di risarcimento

Società Metropolitana Acque Torino S.p.A
c.so XI Febbraio, 14 - 10152 Torino
Tel. 011.4645.111 Fax 011.4365.575
info@smatorino.it www.smatorino.it

Numero Verde 800 010 010

smat card®
Da oggi chi perde non paga più!

PASQUALE CENTIN

Assessore all'Ambiente e Territorio, Commercio, Urbanistica ed Edilizia privata, Innovazione, Comunicazione.

TUTELA DELL'AMBIENTE PER UNO SVILUPPO COMPATIBILE: IL TERRITORIO ALZA LA VOCE

L'Assessorato all'Ambiente e la Giunta comunale guidata dal Sindaco Claudio Castello molto si è prodigato in questa prima parte del 2021 per difendere e tutelare il territorio del basso chivassese da possibili ed ulteriori insediamenti industriali, o assimilabili, a forte impatto.
L'azione dell'amministrazione si è sviluppata sia nelle sedi istituzionali che in occasioni a fianco dei cittadini, costituitisi in comitato organizzato, volte ad approfondimenti e momenti informativi: partecipazione ed informazione, questi gli obiettivi.
Con questa logica è stato costruito un appuntamento di pubblica informazione nel cortile interno di Palazzo Santa Chiara nella giornata del 1 luglio a cui hanno partecipato moltissimi Sindaci, il Vice Sindaco della Metropolitana, Consiglieri regionali, rappresentanti del mondo dell'agricoltura, comitato di cittadini, esperti, proprio per rendere edotta la popolazione del livello di PRESSIONE AMBIENTALE a cui è sottoposto da anni il nostro territorio.

Con i rappresentanti del Comitato spontaneo di difesa del territorio chivassese e canavesano

- Nel corso della serata si è potuto dare una buona notizia: nell'ambito della Conferenza dei Servizi decisoria presso la Città Metropolitana di Torino è stato bocciato il progetto di realizzazione dell'Impianto di produzione di biometano, attraverso digestione anaerobica della frazione organica del rifiuto solido urbano o FORSU, e contestuale produzione di compost di qualità. Il progetto proposto dalla società Biometano s.a. a r.l. sarebbe dovuto sorgere sul territorio del Comune di Caluso ai confini con la Frazione Boschetto di Chivasso ed avrebbe trattato 55.000 tonnellate/anno di FORSU e 20.000 tonnellate/anno di frazione verde. Al no di Città Metropolitana di Torino si sono aggiunti quelli di Chivasso, Mazzè, Rondissone, dei Consorzi Irrigui.
  La localizzazione territoriale di questo impianto è apparsa da subito decisamente problematica per la presenza di diversi recettori quali case sparse, cascine, edifici rurali nel raggio di 500 m dall'insediamento in relazione all'impatto olfattivo derivante dall'attività proposta, come evidenziato da Arpa e dall'ufficio controllo della qualità dell'aria. Ulteriori criticità al progetto sono state rilevate sull'impatto viabilistico a gravare sulla Strada Provinciale 81, sulle garanzie dello smaltimento delle acque reflue industriali sul recettore prescelto e sulla necessità di preservare territori agricoli di pregio.
- Nel corso della serata si sono altresì illustrate alla cittadinanza le ragioni della INIDONEITÀ dell'area TO-10 (Caluso, Mazzè, Rondissone) tra le aree potenzialmente idonee ad ospitare il DEPOSITO UNICO NAZIONALE DEI RIFIUTI RADIOATTIVI. La Città di Chivasso proprio nei primi giorni di luglio ha inoltrato le proprie osservazioni critiche alla Società SOGIN sostenendo che l'area in oggetto debba essere esclusa dalla CNAPI (carta delle aree potenzialmente idonee) e pertanto non debba essere inserita nella CNAI (short list finale delle aree ritenute idonee) in quanto non riscontra né il Criterio di Esclusione CE10 (possibile interferenza delle acque di falda con le strutture di fondazione del deposito) né il Criterio di Esclusione CE4 (a parere nostro l'area è interessata dal rischio e/o pericolosità geomorfologica e/o idraulica). Molte altre sono state le analisi che hanno preso considerazione i cosiddetti CRITERI DI APPROFONDIMENTO, che hanno ulteriormente irrobustito le ragioni del NO AL DEPOSITO in quel di Mazzè.
- Teniamo a precisare un punto: siamo animati dal senso alto di responsabilità e ben conosciamo l'urgenza di trovare un riparo sicuro e definitivo alla storia nucleare del Paese. Parimenti, con studi, approfondimenti, confronti, aiuti di esperti, abbiamo raggiunto la granitica convinzione che quell'area sia inconfutabilmente inidonea.

Viviamo in un territorio fortemente antropizzato e caratterizzato dalla presenza di moltissime attività industriali; occorre necessariamente raggiungere il giusto equilibrio tra la vita di comunità, le ragioni d'impresa, e la tutela dell'ambiente.

Raccolta firme per referendum abrogativi

EUTANASIA, GIUSTIZIA, CACCIA

Si informano i cittadini che presso l'Ufficio Elettorale del Comune è possibile firmare per la raccolta firme dei seguenti referendum:

Referendum Eutanasia Legale - dal 30 giugno 2021 al 15 settembre 2021 è possibile firmare per il referendum promosso dal Comitato promotore referendum eutanasia legale, tendente all'abrogazione parziale dell'art. 579 del codice penale (omicidio del consenziente)

Referendum sulla Giustizia - dal 1° luglio 2021 al 30 settembre 2021 è possibile firmare per i 6 quesiti promossi dal Comitato promotore referendum Giustizia Giusta sui seguenti argomenti**:**

- Riforma del CSM
- Responsabilità diretta dei magistrati
- Equa valutazione dei magistrati
- Separazione delle carriere dei magistrati
- Limiti agli abusi della custodia cautelare
- Abolizione del Decreto Severino

Referendum Aboliamo la caccia - dal 1° luglio 2021 al 20 settembre 2021 è possibile firmare per il referendum promosso dal Comitato Referendum Sì Aboliamo la Caccia, che mira all'abrogazione parziale della L. 11/02/1992 n. 157 (Norme per la protezione della fauna selvatica e per il prelievo venatorio)

L'accesso all'Ufficio Elettorale Comunale è possibile **solo su appuntamento**, per fissare l'appuntamento **telefonare all'Ufficio Elettorale dal lunedì al venerdì dalle ore 9 alle ore 12 ai numeri 0119115306 – 307**.

18 marzo ore 11 - Un minuto di silenzio

GIORNATA NAZIONALE DELLE VITTIME DEL COVID-19

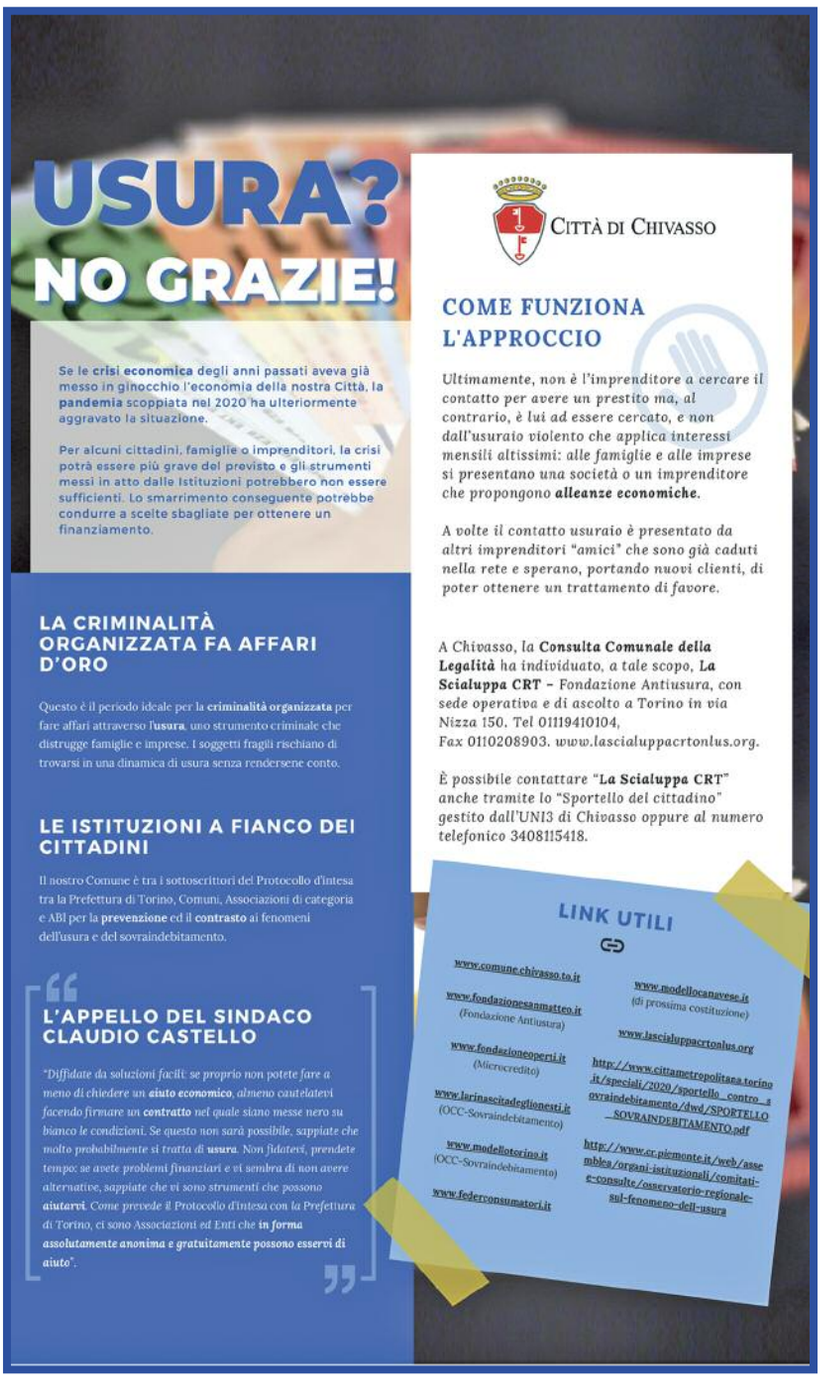

USURA? NO GRAZIE!

Se le crisi economica degli anni passati aveva già messo in ginocchio l'economia della nostra Città, la pandemia scoppiata nel 2020 ha ulteriormente aggravato la situazione.

Per alcuni cittadini, famiglie o imprenditori, la crisi potrà essere più grave del previsto e gli strumenti messi in atto dalle Istituzioni potrebbero non essere sufficienti. Lo smarrimento conseguente potrebbe condurre a scelte sbagliate per ottenere un finanziamento.

LA CRIMINALITÀ ORGANIZZATA FA AFFARI D'ORO

Questo è il periodo ideale per la **criminalità organizzata** per fare affari attraverso l'**usura**, uno strumento criminale che distrugge famiglie e imprese. I soggetti fragili rischiano di trovarsi in una dinamica di usura senza rendersene conto.

LE ISTITUZIONI A FIANCO DEI CITTADINI

Il nostro Comune è tra i sottoscrittori del Protocollo d'intesa tra la Prefettura di Torino, Comuni, Associazioni di categoria e ABI per la **prevenzione** ed il **contrasto** ai fenomeni dell'usura e del sovraindebitamento.

L'APPELLO DEL SINDACO CLAUDIO CASTELLO

*"Diffidate da soluzioni facili: se proprio non potete fare a meno di chiedere un **aiuto economico**, almeno cautelatevi facendo firmare un **contratto** nel quale siano messe nero su bianco le condizioni. Se questo non sarà possibile, sappiate che molto probabilmente si tratta di **usura**. Non fidatevi, prendete tempo: se avete problemi finanziari e vi sembra di non avere alternative, sappiate che vi sono strumenti che possono **aiutarvi**. Come prevede il Protocollo d'intesa con la Prefettura di Torino, ci sono Associazioni ed Enti che **in forma assolutamente anonima e gratuitamente possono esservi di aiuto**".*

CITTÀ DI CHIVASSO

COME FUNZIONA L'APPROCCIO

*Ultimamente, non è l'imprenditore a cercare il contatto per avere un prestito ma, al contrario, è lui ad essere cercato, e non dall'usuraio violento che applica interessi mensili altissimi: alle famiglie e alle imprese si presentano una società o un imprenditore che propongono **alleanze economiche**.*

A volte il contatto usuraio è presentato da altri imprenditori "amici" che sono già caduti nella rete e sperano, portando nuovi clienti, di poter ottenere un trattamento di favore.

A Chivasso, la **Consulta Comunale della Legalità** ha individuato, a tale scopo, **La Scialuppa CRT** – Fondazione Antiusura, con sede operativa e di ascolto a Torino in via Nizza 150. Tel 01119410104, Fax 0110208903. www.lascialuppacrtonlus.org.

È possibile contattare "**La Scialuppa CRT**" anche tramite lo "Sportello del cittadino" gestito dall'UNI3 di Chivasso oppure al numero telefonico 3408115418.

LINK UTILI

www.comune.chivasso.to.it

www.fondazionesanmatteo.it (Fondazione Antiusura)

www.fondazioneoperti.it (Microcredito)

www.larinascitadeglionesti.it (OCC-Sovraindebitamento)

www.modellotorino.it (OCC-Sovraindebitamento)

www.federconsumatori.it

www.modellocanavese.it (di prossima costituzione)

www.lascialuppacrtonlus.org

http://www.cittametropolitana.torino.it/speciali/2020/sportello_contro_sovraindebitamento/dwd/SPORTELLO_SOVRAINDEBITAMENTO.pdf

http://www.cr.piemonte.it/web/assemblea/organi-istituzionali/comitati-e-consulte/osservatorio-regionale-sul-fenomeno-dell-usura

LA CITTÀ DI CHIVASSO DICE NO ALLA PROPOSTA DI
E RONDISSONE) ALL'INTERNO DELLA CARTA NAZION
TRA QUELLE IDONEE ALLA LOCALIZZAZIONE DEL DE

Il Comune di Chivasso ha consultato la documentazione messa a disposizione dalla società Sogin in collaborazione con Comuni limitrofi e con la Città Metropolitana di Torino rilevando l'erroneo inserimento dell'area TO-10 (Caluso, Mazzè, Rondissone) tra quelle potenzialmente idonee ad ospitare il Deposito Nazionale.
L'istruttoria Sogin ha portato all'individuazione dell'area TO-10 quale area potenzialmente idonea, classificandola in classe A, sottoclasse A1.
Si tratta però di valutazione svolta:

- su dati non aggiornati e non sempre basati su rilievi diretti sul campo e che, quindi, non considera l'effettivo stato di fatto dei luoghi;
- senza considerare la presenza di terreni di uso civico sottoposti al regime di inalienabilità, indivisibilità, inusucapibilità e della "perpetua destinazione agro-silvo-pastorale";
- in assenza dell'esperimento della Valutazione Ambientale Strategica e della Valutazione di Incidenza;
- senza tener conto della normativa nazionale ed europea in materia di rifiuti.

Ecco una estrema sintesi dei rilievi tecnici dettagliati nella documentazione allegata.

La scheda Sogin afferma che l'area "non risulta interessata da rischio e/o pericolosità geomorfologica e/o idraulica".
Dai dati in possesso dello scrivente emerge che un'ampia porzione del sito è indicata dai PRGC vigenti come area di classe III (pericolosità geomorfologica) data la presenza di numerosi canali ed impluvi (ivi compreso il canale scolmatore della TAV TO-MI che convoglia le acque del Canale demaniale di Caluso alla Dora Baltea) pertanto la costruzione del Deposito in detta area comporterebbe un aggravamento del dissesto idrogeologico già riscontrabile in loco.

Sogin indica che l'acquifero superficiale si attesta tra i 185m slm ed i 165m slm mentre la falda freatica (in base alla misurazione di un singolo pozzo di captazione profonda ubicato al margine occidentale dell'area) si attesta a 23 m sotto il p.c.
Atteso che il progetto prevede la realizzazione di locali sino ad una profondità compresa tra i 4.5m e gli 8m, Sogin ha ritenuto che il criterio CE10 fosse positivamente riscontrato.
In base ai dati in possesso dal Comune di Chivasso (rilevati nel 2021 in 6 pozzi e relativi ai livelli minimi riscontrabili nel corso dell'anno) emerge che la falda freatica ha una soggiacenza ben inferiore a quella stimata da Sogin, compresa tra i 5m ed i 10m sotto il p.c., come peraltro evidenziato da numerose carte piezometriche dell'area. Dunque, non si può escludere che le acque di falda, finirebbero per interferire con le strutture di fondazione del Deposito, con il rischio di una dispersione di radionuclidi verso la biosfera e di un pesante inquinamento dell'acquifero multifalda profondo.

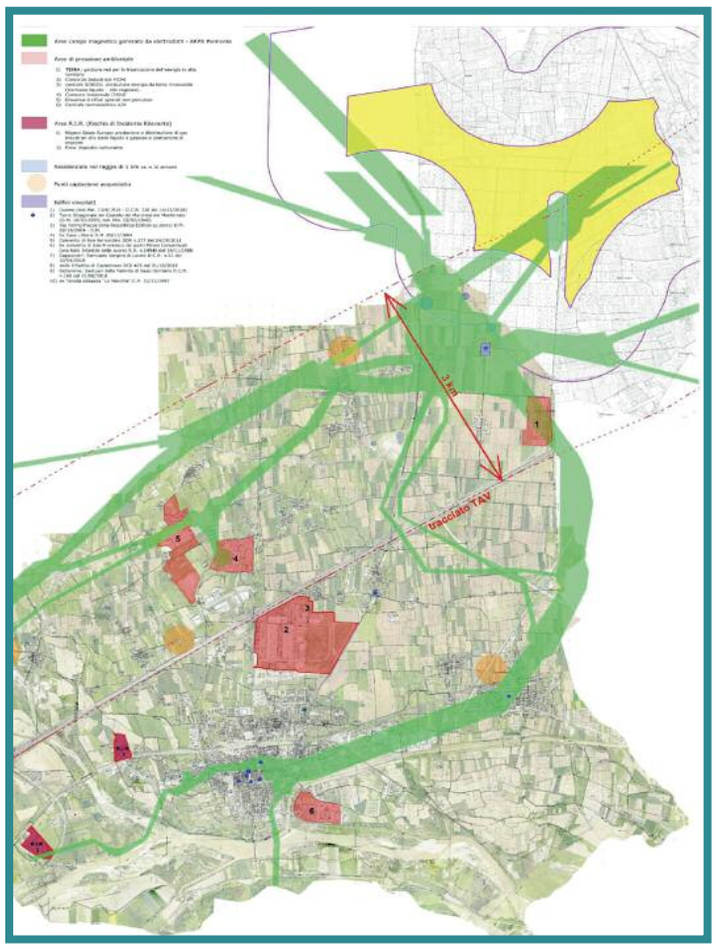

I INSERIMENTO DELL'AREA TO 10 (CALUSO, MAZZÈ N ALE DELLE AREE POTENZIALMENTE E POSITO UNICO NAZIONALE DEI RIFIUTI RADIOATTIVI

Sogin ha rilevato l'assenza di edifici residenziali nell'area (0 edifici), esprimendo un giudizio "favorevole" in merito agli insediamenti antropici.
Trattasi di valutazione errata considerando che nell'area è presente almeno un edificio residenziale, oltre a un nucleo abitato ad appena 200 m dal confine del sito che risulta essere "nucleo abitato" e quindi da escludere per una superficie pari a 10 volte, sulla base dei criteri definiti da Sogin.
Il giudizio relativo agli "Insediamenti antropici" presenti nell'area risulta scorretto in quanto fondato su dati errati e/o incompleti che se correttamente considerati avrebbero dovuto comportare - proprio sulla base dei parametri utilizzati da Sogin – una valutazione "meno favorevole", con conseguente degradazione dell'area TO-10 dalla sottoclasse A1 alla sottoclasse A2.

L'area potenzialmente individuata necessita di ulteriori approfondimenti che tengano conto delle attività presenti nei territori circostanti all'area della carta CNAPI con attenzione speciale alle attività soggette alla normativa sul Rischio di Incidenti Rilevanti.

Sogin evidenzia l'esistenza di una percentuale di superficie agricola dedicata a colture DOP-IGP-BIO pari al 17% della SAU totale, con conseguente valutazione "favorevole".
Valutazione errata, in quanto la percentuale di aree agricola di pregio è grandemente sottostimata, pochè i dati più recenti individuano almeno il 37% della SAU considerando le sole colture D OP-IGP-BIO.
Il criterio non tiene conto dell'esistenza delle colture di Prodotti Agroalimentari Tradizionali (PAT), benché si tratti di colture di pregio tutelate ai sensi della normativa nazionale.
Essendo ampiamente superato il limite del 25% indicato da Sogin, il giudizio relativo alle "valenze agrarie" dell'area risulta non corretto e sottostimato rispetto all'effettiva presenza di produzioni di pregio nel territorio. Il predetto criterio doveva quindi ritenersi "meno favorevole", con conseguente degradazione dell'area TO-10 dalla sottoclasse A1 alla sottoclasse A2 (solo 2 fattori favorevoli).

CONCLUSIONI

L'amministrazione comunale di Chivasso ritiene che **l'area TO-10 debba essere esclusa dalla CNAPI (e, quindi, non inserita nella CNAI) atteso che detta area non riscontra né il Criterio di Esclusione CE10 né il Criterio di Esclusione CE4.**
Si evidenzia anche l'erroneo inserimento dell'area nella sottoclasse A1 in quanto la stessa deve essere inquadrata nella sottoclasse A2, trattandosi di zona qualificabile come "meno favorevole" sia per quanto concerne le "valenze agrarie" sia per quanto riguarda gli "insediamenti antropici".

Studio Tecnico
Succo Ing. Daniele
Sicurezza Strutture
Energetica
Via Demetrio Cosola, 40 - CHIVASSO (TO)
mail: danielesucco@gmail.com
Cell. 349.3122063

SERTEC
SINCE·1968
ENGINEERING CONSULTING s.r.l.
Da 50 anni progettiamo
il vostro futuro
scopri di più su:
www.sertec-engineering.com

Giornata Mondiale Del Rifugiato

L'ACCOGLIENZA A CHIVASSO FUNZIONA

Il servizio di accoglienza del Comune di Chivasso continuerà fino a tutto il 2022. Sul territorio vi sono 5 strutture abitative che accolgono complessivamente 21 adulti di sesso femminile.
Il Progetto ha cambiato più volte nome: SPRAR - Sistema di protezione per richiedenti asilo, rifugiati e minori stranieri non accompagnati, SIPROIMI - Sistema di protezione per titolari di protezione internazionale e per i minori stranieri non accompagnati, SAI - Sistema di accoglienza e integrazione ma le caratteristiche principali, che contraddistinguono la qualità dei servizi erogati, sono rimaste immutate.

La nuova norma prevede l'accoglienza dei richiedenti protezione internazionale oltre che dei titolari di protezione, dei minori stranieri non accompagnati, nonché degli stranieri in prosieguo amministrativo affidati ai servizi sociali, al compimento della maggiore età.
Possono essere accolti, inoltre, i titolari dei permessi di soggiorno per protezione speciale, per casi speciali (umanitari in regime transitorio, titolari di protezione sociale, vittime di violenza domestica, vittime di sfruttamento lavorativo), le vittime di calamità, i migranti cui è riconosciuto particolare valore civile, i titolari di permesso di soggiorno per cure mediche. Nell'ambito del Sistema sono previsti due livelli di servizi di accoglienza; al primo livello accedono i richiedenti protezione internazionale e al secondo livello, finalizzato all'integrazione, accedono tutte le altre categorie sopra elencate.
Sono previste attività per facilitare l'apprendimento dell'italiano e l'istruzione degli adulti, l'iscrizione a scuola dei minori in età dell'obbligo scolastico, nonché ulteriori interventi di informazione legale sulla procedura per il riconoscimento della protezione internazionale e sui diritti e doveri dei beneficiari in relazione al loro status. Con l'obiettivo di accompagnare ogni singola persona accolta lungo un percorso di (ri)conquista della propria autonomia, i progetti territoriali dello SAI completano l'accoglienza integrata con servizi volti all'inserimento socio-economico delle persone.
In occasione della Giornata mondiale del Rifugiato, lo scorso 18 giugno, si è tenuto un Convegno online gratuito dal titolo "Dialoghi sulla tratta". Sono intervenute all'evento l'avvocatessa Francesca Prunotto e l'antropologa Simona Meriano. Le relatrici hanno affrontato con competenza e professionalità, dimostrando la loro lunga esperienza in un ambito così drammatico e diffuso. Si stima infatti che il fenomeno coinvolga circa 40 milioni di vittime di sfruttamento sessuale, di lavoro forzato e anche di traffico illegale di organi.

TARI 2021
AGEVOLAZIONI COVID-19

Considerato il perdurare dell'emergenza epidemiologica da COVID-19 e della conseguente crisi economica, con deliberazione del Consiglio Comunale n. 30 del 28 giugno 2021 sono state previste diverse agevolazioni per l'applicazione della TARI per l'anno 2021, sia per le utenze domestiche, sia per le utenze non domestiche. In particolare:

- per le **UTENZE DOMESTICHE**: sono state incrementate del 10% le riduzioni già previste per le fasce ISEE esistenti ed è stato eliminato il requisito dei figli a carico per accedere all'ultima fascia (da 14.000,01 a 20.000,00 € ISEE). Restano valide le richieste già presentate e fermo il termine del **31 ottobre 2021** per presentare la richiesta di agevolazione, per tutti i nuclei famigliari con reddito ISEE fino a 20.000,00 euro.

Tali interventi migliorativi, i cui costi stimati ammontano a **circa 84.000,00 euro** (finanziati con le residue risorse statali 2020), si aggiungono a quelli previgenti, già finanziati con risorse del bilancio comunale per **circa 340.000,00 euro, per complessivi 424.000,00 euro.€**

- per le **UTENZE NON DOMESTICHE**: sono state previste riduzioni applicate d'ufficio del 40% o dell'85% per le utenze limitate o obbligate a chiudere per legge;
- è stata prevista per le restanti utenze che abbiano subito un calo del fatturato di almeno il 30% tra 2020 e 2019, la possibilità di chiedere una riduzione, che verrà fissata dalla Giunta Comunale tra il 5% ed il 40%, in base alle richieste che perverranno **entro il 30 settembre 2021;**
- è stato previsto l'esonero, per l'intero anno 2021, dal pagamento della TARI per le occupazioni di suolo pubblico (dehors) poste in essere dalle imprese di pubblico esercizio che già usufruiscono dell'esonero dal pagamento del canone patrimoniale di concessione, autorizzazione o esposizione pubblicitaria (che dal 2021, ha sostituito la TOSAP e l'imposta sulla pubblicità)
- per promuovere la ripresa delle manifestazioni culturali, artistiche, sportive, ricreative, di interesse sociale e di beneficenza organizzate dagli Enti del Terzo Settore di cui all'art. 4 del D.Lgs. 3 luglio

2017 n. 117 e s.m.i., a seguito rilascio di concessioni o di autorizzazioni concernenti l'utilizzazione del suolo pubblico è stata prevista l'esenzione delle stesse dal pagamento della TARI giornaliera per l'intero anno 2021

- è stato posticipato al **31 dicembre 2021** il termine per presentare l'autocertificazione per le agevolazioni COVID-19 del 2020 (per confermare la riduzione del 25% o richiedere la riduzione del 18%).

Il costo di tali agevolazioni, stimato in complessivi **484.000,00 euro**, è finanziato per **circa 384.000,00 euro** con risorse statali 2021 e residue 2020 e per **100.000,00 euro** con avanzo di amministrazione libero.
Complessivamente sono state pertanto previste agevolazioni TARI anno 2021 per un costo stimato di **oltre 900.000,00 euro.**

Messa in sicurezza del territorio a rischio idrogeologico

A CHIVASSO UN CONTRIBUTO DI 800.000 EURO PER PROTEGGERE PRATOREGIO DALL'ORCO

Come riportato nel comunicato del 23 febbraio 2021 sulla Finanza Locale del Ministero dell'Interno, il Comune di Chivasso è risultato vincitore di un finanziamento relativo a opere pubbliche di messa in sicurezza del territorio pari a **800.000 euro** per il progetto di realizzazione di una scogliera in massi ciclopici a protezione della sponda sinistra del torrente Orco a difesa dell'abitato di Pratoregio.
Va ricordato che l'evento alluvionale di novembre 2019 ha spostato considerevolmente l'alveo attivo del Torrente Orco verso la sponda sinistra idrografica provocando peraltro anche una marcata erosione spondale: un accentuarsi del fenomeno potrebbe comportare danneggiamenti alla presa irrigua della Roggia San Marco e, peggio ancora, una esondazione delle acque di piena verso la frazione di Pratoregio.
È stato, quindi, necessario predisporre un rilievo topografico per una stima sommaria dei costi da sostenere per gli interventi di somma urgenza per la messa in sicurezza della sponda sinistra dell'Orco interessata, in modo da poter predisporre un progetto tecnico che fosse in grado di evitare l'aggravamento del fenomeno di erosione e una ulteriore divagazione del torrente.
A tale riguardo l'Amministrazione Comunale ha affidato

all'ing. Gianluca Noascono dello studio tecnico associato Hydrogeos, la redazione di uno studio di fattibilità che è stato, quindi, approvato con D.G.C. n.166 del 27/08/2020. Il progetto preliminare è stato presentato dal Sindaco Claudio Castello e dall'Assessore ai Lavori Pubblici Domenico Barengo a Pratoregio il 2 marzo 2021. Le osservazioni dei residenti, raccolte in tale occasione, contribuiranno a definire l'intervento esecutivo che si prevede possa essere cantierato nel 2022.

CHIVASSO IN SCENA 2021

Nell'importante stagione degli eventi estivi organizzata dal Comune di Chivasso, che riunisce il teatro, la danza, la musica, il cinema e la letteratura, spicca anche la rassegna "Chivasso in scena" che riporta nella nostra Città lo storico attore e regista, Livio Viano, arrivato a festeggiare, quest'anno, i 50 anni di carriera. La rassegna, che ha preso il via sabato 3 luglio con la presenza dell'eccezionale ed eclettico Moni Ovadia, attore, musicista e scrittore, si svolgerà in collaborazione con la Fondazione Piemonte dal Vivo. Un connubio che si esplica da quando Viano è tornato nel 2018 nella sua Chivasso, riportando i grandi nomi del teatro italiano.
Chivasso in scena è un'edizione estiva della rassegna, che ci darà la possibilità di assistere, dal 3 luglio fino al 5 agosto, a quattro spettacoli di ottimo livello.
Come già evidenziato si è incominciato il 3 luglio alle 21, con Moni Ovadia che ha interpretato, leggendola e commentandola, l'enciclica di Papa Francesco "LAUDATO SI**".** A cura di Corvino Produzioni. Il costo dello spettacolo è stato di 18 euro. A seguire venerdì 16 luglio, alle 21, abbiamo ritrovato il bravo Roberto Anglisani, molto seguito dal pubblico chivassese. Anglisani presenterà Il Minotauro: testo di Gaetano Colella, regia di Maria Maglietta, musiche di Mirto Baliani. CSS Teatro Stabile di Innovazione del FVG. Biglietto intero 12 euro.

Sabato 31 luglio sarà la volta de "Il primo miracolo di Gesù bambino**",** da Mistero Buffo di Dario Fo e Franca Rame con Matthias Martelli. La regia è di Eugenio Allegri. Una produzione Doc Servizi. Costo del biglietto 12 euro.
Chiuderà la rassegna un mostro sacro della musica italiana, amato da più generazioni anche per la splendida collaborazione con Lucio Battisti. Si tratta di Mogol che si esibirà Giovedì 5 agosto alle 21 in "MOGOL racconta MOGOL con le EMOZIONI DEL CUORE". Con Mogol, Francesca Florio (voce), Lorenzo Tagliaferro (chitarra, voce), Sergio Baudin (batteria), Alberto Bianco (tastiere), Xavier Trevisan (basso), Erika Iamonte (voce), Pierre Baudin (chitarra), Luca Gattullo (tastiere).
A cura di Ass. Culturale Contro-Vento/CET.
Biglietto Intero 20 euro - Ridotto under 18 - 12 euro.
La rassegna si svolgerà nel Cortile di Palazzo Santa Chiara. Per informazioni e prenotazioni: 3515468589.

Estate 2021 a Chivasso

RASSEGNA ESTIVA 2021

Molto teatro, tanta musica, e in più la danza, la letteratura, la riscoperta del cinema d'autore. Tutto questo ci offre la Stagione estiva del Comune di Chivasso che, iniziata alla fine di maggio, proseguirà ininterrottamente fino a settembre. Ed è il Cortile interno di Palazzo Santa Chiara ad ospitare quest'offerta culturale così variegata, con una puntata, come già successe lo scorso anno, in alcuni cortili cittadini per l'originale proposta del teatro che raggiunge gli spettatori direttamente nei loro condomini. Per le chivassesi ed i chivassesi che restano in Città non c'è, dunque, che l'imbarazzo della scelta. La collaborazione con Fondazione Piemonte dal Vivo ha permesso di realizzare tre rassegne importanti: Il Teatro per le famiglie, organizzato da Faber Teater e da Teatro a Canone; il Jay Festival Jazz, organizzato da Blu Room con artisti di fama nazionale ed internazionale e la collaborazione del Consorzio Piemonte Jazz; Chivasso in scena in edizione estiva, con la direzione artistica di Livio Viano e proposte di grande interesse artistico.
Si potrà assistere agli spettacoli del Festival Internazionale di teatro Città di Chivasso, organizzato dall'Officina Culturale, alle già citate Balconate Liriche a cura di Teatro a Canone, alla visione di pellicole restaurate dei primi film di Stan Laurel e Oliver Hardy a cura dell'Associazione Lewis & Clark, ai Cori internazionali di musica sacra proposti da Gli Invaghiti, al concerto di musica classica che ogni anno è organizzato dall'Associazione Contatto. La stagione estiva è altresì arricchita dalla presenza di scrittori e scrittrici di grande valore e di fama nazionale, inseriti in questa lunga rassegna culturale, dall'Associazione Novecento che con la collaborazione dell'Indice, ha realizzato la Stagione Letteraria Città di Chivasso 2020-2021.
Le serate di giugno hanno visto, inoltre, la partecipazione della Compagnia teatrale Hetairos che ha presentato Le Troiane e uno spettacolo di danza classica e moderna, proposto da Oltredanza.
Il calendario delle iniziative e tutte le informazioni si possono trovare sul sito del Comune di Chivasso o direttamente sui siti delle Associazioni partecipanti.

MAVES S.r.l.
PROGETTAZIONE, COSTRUZIONE E MANUTENZIONE
AREE VERDI PUBBLICHE E PRIVATE
OPERAZIONI DI POTATURA CON PIATTAFORME AEREE
IMPIANTI DI IRRIGAZIONE
FOGNATURE, IMPIANTI ELETTRICI E IDRAULICI
LAVORI DI MANUTENZIONE STRADALE
OPERAZIONI DI SGOMBERO NEVE E INSALAMENTO
Via Bardassano, 12 - Montaldo Torinese (TO)
Uff: 011.940.66.08 - Fax: 011.940.75.30
e-Mail: gare@mavessrl.it

GERRA ferramenta utensileria
GERRA P. di GERRA L. & C. s.n.c.
Porte corazzate
Serrature di sicurezza
Trapani elettrici
Attrezzi per il fai da te
Utensileria meccanica
Bullonerie e viterie
Reti metalliche
Scaffalature
Stufe Deville
Via Caduti per la Libertà, 12 - 10034 Chivasso (To)
Tel. 011.910.20.76 - Fax 011.911.21.86
ferramentagerra@gmail.com

BENI COMUNI

Bacheca della partecipazione

La comunità per i beni comuni si prende cura di...

Fioriere di piazzetta Fratelli Molinaro (via Italia)

Una cittadina sta elaborando in collaborazione con il Comune questa sua proposta:

a. **rimettere terra nuova e nuovi rampicanti nelle fioriere e provvedere all'irrigazione e alla loro cura**

Vuoi collaborare a questo progetto, prendendoti cura della verniciatura delle parti in legno?

Parco del Bricel e Sabiuné

Un concittadino biologo insieme agli **Amici del Po Chivasso** e al **CAI Chivasso** stanno elaborando con il Comune queste proposte:

a. **riorganizzare la vegetazione riparia per dare impulso a quella autoctona e creare zone ombreggiate**

b. **realizzare una "panchina gigante" per favorire uno sguardo meravigliato sul Po e sulla collina**

c. **realizzare percorsi ciclo-pedonali per frequentare e far conoscere l'intera area**

d. **realizzare azioni periodiche di pulizia per mantenere il decoro**

...insieme ad altre proposte volte a valorizzare e rendere fruibile quest'area verde.

Vuoi partecipare a questi progetti?

Vuoi presentare una proposta su questi o su altri BENI COMUNI?

- ⇨ Contatta lo Sportello per i beni comuni del Comune di Chivasso: benicomuni@comune.chivasso.to.it
- ⇨ Visita il sito del Comune di Chivasso alla pagina tematica "beni comuni"

Parco della Rimembranza (Boschetto)

Un cittadino sta elaborando in collaborazione con il Comune questa sua proposta:

a. **tagliare periodicamente l'erba e mantenere ordinato il Parco della Rimembranza**

Vuoi partecipare a questo progetto?

Patti di collaborazione realizzati

Con l'Associazione Nazionale Bersaglieri: restauro delle lapidi sotto il portico del Palazzo Comunale

Con il Vespa Club Chivasso: abbellimento di una rotonda con un monumento alla Vespa

Con Gli Amici del Po Chivasso: pulizia delle sponde di un tratto di Rio Orchetto

Cresce l'elenco dei Beni Comuni

È stato aggiornato l'Elenco dei beni comuni, con l'aggiunta di 8 aree cani e 26 spazi verdi con aree giochi. È un suggerimento per chi vuole partecipare alla cura condivisa della città.

Lo sai che...?

... nel CURRICULUM dello studente puoi inserire anche "Attività di cittadinanza attiva"? Perché non ci provi, anche con la tua classe o la tua scuola?

Patto di collaborazione tra Amici del Po, Città di Chivasso e Seta spa - con la partecipazione di Lions Duomo, Lions Host, Leo Club, Alpini Chivasso, Anpi, Legambiente e Rotarac

Domenica 20 Giugno consegnati nella Reggia di Venaria Reale

PASSAPORTO CULTURALE AI NEONATI

Domenica 20 giugno, dalle 9,30 neonate e neonati sono stati accolti con le rispettive famiglie dal Direttore della Venaria Reale e dai Sindaci e Sindache delle Città coinvolte nell'evento, in occasione della consegna del Passaporto culturale che consentirà alle mamme ed ai papà di poter, per un anno intero, accedere gratuitamente ai 40 Musei del Piemonte.
Un' ulteriore occasione per poter svolgere quella funzione di stimolo, particolarmente importante nei primi anni di vita, su cui si sviluppa il progetto "Chivasso città dei bambini".

Anche Chivasso con altri 12 Comuni dei quali è capofila il comune di Caselle, ha aderito a questa straordinaria ed originale iniziativa.
Il Passaporto culturale fa parte del progetto Nati con la Cultura, ideato dalla Fondazione Medicina a misura di Donna.
Quella che si è svolta il 20 giugno è stata la prima edizione di questo evento, promosso e curato dal Consorzio delle Residenze Reali Sabaude, in collaborazione con l'Asl To 4, Abbonamento Musei Torino Piemonte e CCW - Culturale Walfare Center.

I lavori sono stati eseguiti nell'ambito del patto di collaborazione siglato dal Comune e l'Associazione Bersaglieri

RESTAURATE LE LAPIDI DEI CADUTI DELLA PRIMA GUERRA MONDIALE

Il Sindaco Claudio Castello con l'Assessore ai Lavori Pubblici Domenico Barengo ringraziano il Presidente Pietro Nolli

AL NIDO AQUILONE UN SASSO PER UN SORRISO

Prendendo spunto dall'iniziativa nazionale "Un sasso per un sorriso", le educatrici dell'asilo nido comunale l'Aquilone, hanno messo all'opera i loro piccoli artisti che, con entusiasmo, hanno colorato i sassi raccolti durante le passeggiate. Dopo essere stati arricchiti con piccoli dettagli dalle stesse educatrici, i sassi sono stati lasciati in diversi punti della Città.

Le piccole opere su sasso, non sono perfette, ma sono state eseguite con amore da bambini che ancora non hanno compiuto tre anni e, quindi, se li trovate in giro per Chivassso, pensate a loro con un sorriso.

HAI RIFIUTI CHE NON SAI COME SMALTIRE?
Non affidarti "*all'amico con il furgone*" potresti favorire l'abbandono illegale su suolo pubblico, con danni ambientali e con il rischio di rimanerne coinvolto.

Amianto - guaina catramata - lana di roccia
polistirolo – plastiche varie – elettronici
materiali ferrosi - materiali non conferibili
presso l'ecocentro comunale.

NOI POSSIAMO AIUTARTI,
CHIEDICI UN PREVENTIVO

CHIAMACI ALLO 011 911 62 25
WWW.COOPARCOBALENO.NET

ARCOBALENO
SEGNALI DI SENSO

1 tricolore, 10 giorni di viaggio, 40 Comuni toccati, 1297,21 km percorsi

A CAVALLO DA TORINO A ROMA PER COMMEMORARE I 160 ANNI DELL'UNITÀ D'ITALIA

Il rappresentante dell'Associazione organizzatrice dell'iniziativa AssoMilitari ricevuti in Municipio dalla Vicesindaca Tiziana Siragusa

2 Giugno - Festa della Repubblica

UNA RAPPRESENTANZA DEI NEO DICIOTTENNI RICEVE DAL SINDACO LA COSTITUZIONE ITALIANA

"Chivasso – La città dei bambini"

"LA CAMPANA" UN GIOCO IN PIETRA

Realizzato in piazza Carletti

Nel corso del 2020, a causa della pandemia in atto, le disposizioni normative vigenti non hanno permesso l'organizzazione della consueta manifestazione organizzata per valorizzare le attività legate al progetto "Chivasso-La città dei bambini".

Il gruppo di lavoro di "Chivasso - La città dei bambini", unitamente all'Amministrazione comunale, ha deciso di sostituire la festa con la realizzazione di un'installazione artistica a scopo promozionale nel cuore della Città. Le peculiarità della P.zza Carletti, luogo raccolto e frequentata da genitori con bambini piccoli, ha fatto si che l'area risultasse il luogo adatto per la realizzazione del progetto con l'obiettivo di trasformarla in uno spazio aperto dedicato al gioco. Per concretizzare questa idea, in piazza Carletti, è stato realizzato un gioco permanente di pietra "La campana", che è uno dei giochi più semplici ed antichi, capace di coinvolgere i bambini di ogni età e sono stati realizzati i primi interventi artistici di street art.

Dei pannelli in forex applicati sulle panchine, riportano i messaggi tematici che descrivono le diverse attività del progetto dedicato ai più piccoli: Nati per leggere, Nati per la musica, Alimentazione, Pensiamoci prima, Gioco-Motricità, Nidi e Infanzia.

Negozio e Laboratorio
Presso Ortopedia Torasso
Convenzionato Asl Produzione Busti
Plantari - Scarpe su Misura

MARISTELLA SRL
Ortopedia

VIA DEI BERSAGLIERI, 8/B
10034 CHIVASSO TO

Tel 011/9101516
Fax 011/9107062
maristella.srl@libero.it

CARROZZERIA MODERNA
DI BENEDUSI FEDERICO
Glasurit
VERNICIATURA A FORNO E AD ACQUA
FINANZIAMENTI IN SEDE
RECUPERO DANNI
TIRABOLLI
AUTO DI CORTESIA
VIA DEI BERSAGLIERI (C.SO GALILEO FERRARIS 168)
10034 CHIVASSO
TEL/FAX: 011 917.26.22 CELL. 347-73.60.416

I complimenti del sindaco Claudio Castello

A METÀ STAGIONE PECCO BAGNAIA TERZO NELLA CLASSIFICA MONDIALE DEL MOTOGP

Orgoglio chivassese

Il saluto dell'amministrazione al Dirigente dell'Area Lavori Pubblici

L'ING. FRANCESCO LISA È ANDATO IN PENSIONE

Carte di identità elettroniche si riducono i tempi di attesa

CIE – DA GIUGNO PRESSO IL SUP

Da 3 a 5 i giorni di sportello dedicati grazie alla sinergia tra Servizi Demografici e SUP

Con l'emergenza Covid, anche l'organizzazione del Comune ha dovuto adattarsi alle disposizioni sanitarie ed alle regole per evitare il contagio, riducendo drasticamente la presenza del pubblico agli sportelli e implementando i servizi disponibili online.
Tra i vari servizi dall'Ente, il rilascio della Carta di Identità è, però, tra quelle attività che richiedono necessariamente la presenza fisica dell'utente, dovendo procedere al suo riconoscimento ed all'acquisizione dei suoi dati biometrici (impronte).
Per tale ragione il Governo, nel periodo di emergenza pandemica, ha più volte emanato provvedimenti per prorogare la validità del documento di riconoscimento e posticiparne la scadenza.
Questo fattore, insieme ad un aumento naturale delle richieste, che si è manifestato con l'allentamento delle restrizioni e la ripresa della circolazione delle persone, ha prodotto, negli ultimi mesi, un numero elevato di richieste di rinnovo del documento e lunghe attese.

Consci del problema, per rispondere in maniera adeguata alle necessità dei cittadini, è stato predisposto un apposito progetto con l'obiettivo di ampliare il tempo dedicato all'attività di rilascio delle CIE e, conseguentemente, ridurre i tempi di attesa.
Per rendere possibile tale risultato, nei mesi scorsi, il personale dei Servizi Demografici ha partecipato al piano di formazione per trasmettere agli operatori del SUP le necessarie competenze professionali ed ottenere la qualifica di Ufficiale di Anagrafe.
Conclusa la formazione, conferite le deleghe e ricevuta dal Ministero l'abilitazione per gli operatori ad accedere in ANPR (Anagrafe nazionale della Popolazione Residente), da giugno le procedure per il rilascio delle CIE si effettuano presso il SUP. Si passerà dai 3 giorni ai 5 giorni dedicati, con le seguenti modalità: da lunedì a venerdì dalle ore 9 alle 12 – martedì anche dalle ore 15 alle 17. Sempre necessaria la prenotazione telefonica – Informazioni su www.comune.chivasso.to.it

The Perfection of Nature drives our Choices

ENDURANCE

Visit our website **enduranceoverseas.com**

Follow us

LA POLIZIA LOCALE PER IL TERRITORIO E L'AMBIENTE

Multe salate e denunce penali

Le attività di pattugliamento del territorio della Polizia Locale, in materia ambientale intraprese nel primo semestre 2021:

QUALITÀ DELL'ARIA

controllo della circolazione viabile relativamente al rispetto dell'ordinanza ambientale: sono stati disposti 28 servizi per un totale di n. 184 veicoli controllati e n. 23 sanzioni accertate (importo sanzione euro 168,00 e sospensione della patente da 15 a 30 gg in caso di reiterazione della violazione nel biennio).

ABBANDONO DI RIFIUTI

controlli espletati in materia di rifiuti: sono stati disposti n. 20 servizi che hanno portato all'accertamento di n. 10 sanzioni amministrative con importi compresi tra euro 50,00 ed euro 1.666,67 nonchè il deferimento all'autorità giudiziaria di un trasgressore nel caso dell'accertamento di un "reato ambientale", poi estinto con il rimboso delle spese che ha dovuto sostenere l'Ente per il ripristino delle condizioni ambientali, pari ad euro 2.000,00 circa, ed il pagamento di euro 6.500,00 a titolo di sanzione.

VEICOLI ABBANDONATI

si è proceduto alla rimozione di n. 3 veicoli oggetto di abbandono sul territorio comunale e l'espletamento di n. 50 accertamenti finalizzati alla dichiarazione di inefficienza di veicoli ai fini della rottamazione.

Va sottolineato che le attività ordinarie di prevenzione ed accertamento degli illeciti (in generale) nelle materie di competenza della Polizia Locale non sono mai cessate, nonostante l'ulteriore impegno derivante dalle incombenze conseguenti l'adozione delle misure di contenimento dei contagi decise in ambito governativo.

CHE TRISTE SPETTACOLO!

Abbandonare rifiuti è un reato, un atto incivile ed è anche un costo per la collettività! Ribelliamoci a questa inciviltà! Se siamo testimoni di un abbandono di rifiuti, denunciamo questo reato alla Polizia Municipale

polizia.municipale@comune.chivasso.to.it
comunicando la **TARGA del veicolo**
o consegnando qualche **FOTO**

E POI:

Se abbiamo **rifiuti INGOMBRANTI DOMESTICI** (mobili, divani, materassi, reti, tavoli, ecc.) o **APPARECCHIATURE ELETTRICHE ed elettroniche di GRANDI DIMENSIONI** (lavatrici, lavastoviglie, frigoriferi, ecc) chiamiamo **SETA** per il ritiro gratuito a domicilio al **Numero Verde 800401692 o direttamente dal sito di SETA https://www.setaspa.com/index.php/prelievi-ingombranti-a-domicilio**

Se abbiamo **altri RIFIUTI SPECIALI** (pneumatici, vernici, piccoli quantitativi di piastrelle, batterie auto, ecc) portiamoli al **Centro di raccolta SETA** in Via Nazzaro 20 – zona CHIND **aperto dal lunedì al sabato dalle 9 alle 13 e dalle 14 alle 16**

Continuiamo a **SEGNALARE I RIFIUTI ABBANDONATI** sul nostro territorio, anche con l'**App "Municipium"** che **consente di geolocalizzare il sito** e inviare foto.

CENTRO VACCINALE ANTI COVID DI CHIVASSO

dati al 07/07/2021

Comuni attualmente afferenti
Casalborgone, Castagneto Po, Chivasso, Lauriano, Montanaro, Rondissone, San Sebastiano da Po, Torrazza Piemonte, Verolengo.

Centro vaccinale di Palazzo Einaudi
Numero totale dosi inoculate: 6.572
Numero totale soggetti vaccinati
(con prima o anche con seconda dose): 3.441

Centro vaccinale PalaLancia
Numero totale dosi inoculate: 41.559
Numero totale soggetti vaccinati
(con prima o anche con seconda dose): 29.074

Gestione post mortem della discarica

DA GENNAIO IL PERCOLATODOTTO È UNA REALTÀ

Realizzato in meno di un anno, riduce l'impatto ambientale sulla città

Il 19 gennaio, presso la sede del depuratore situato in località Arianasso a Chivasso, è stato inaugurato il percolatodotto, che servirà per trasportare il percolato (liquido che si forma in una discarica di rifiuti contaminato da sostanze organiche ed inorganiche) delle 4 vasche della mega discarica chivassese nella rete fognaria, fino al depuratore della Società Smat. Il trasferimento del percolato avviene grazie ad un sistema totalmente informatizzato e nel rispetto di tutte le normative ambientali.

La gestione dei liquami, con questo sistema, garantisce lo smaltimento in continuo del percolato, la riduzione dei costi di smaltimento, la regolazione dei flussi in entrata al depuratore ma alleggerisce anche il transito veicolare. L'area non sarà infatti più interessata dal passaggio di mezzi pesanti perchè il percolato verrà appunto trasportato attraverso le tubazioni dell'impianto appena realizzato. La realizzazione dell'opera ha richiesto, da parte di Smat, un investimento complessivo di circa 5 milioni di euro.

La realizzazione del percolatodotto rappresenta quindi un grande risultato per l'Amministrazione Comunale, che sin dal giorno del suo insediamento ha posto il tema della gestione "post mortem" e della sicurezza della discarica in primo piano nella propria agenda politica, richiedendo l'intervento degli organi competenti e non esitando ad attivare le azioni in propria disponibilità per garantire il controllo e la sicurezza dell'impianto.

Posata il 30 aprile in piazza della Repubblica

PER RICORDARE LA CHIVASSESE ESTER ERNESTA SACERDOTE

Trasporti urbani

Modifiche orari periodo estivo

Linea Blu
dal 5 luglio 2021 e fino alla riapertura delle scuole
orario limitato nella fascia del mattino
dalle ore 8.00 alle ore 13.00 *(ultima partenza)*

Linea Azzurra
Sospensione fino alla riapertura delle scuole

Le linee mercatali ed il Trasporto Urbano del sabato
non subiranno variazioni

www.comune.chivasso.to.it
nella sezione tematica **"Trasporti e viabilità"**

VIABILITÀ E DECORO URBANO

dal **15 luglio** 2021

VIA MOMO diventa SENSO UNICO

con direzione **da via Bertola** a **via Roma**

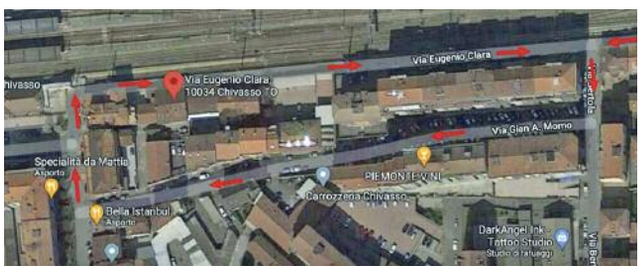

NUOVI SPAZI destinati alla raccolta differenziata della PLASTICA

Ogni condominio dovrà rispettare le indicazioni del proprio amministratore

Ricordiamo ai condomini che, come previsto dal **Regolamento Comunale di Polizia Urbana**, l'esposizione su suolo pubblico dei sacchi della plastica, per il ritiro da parte degli operatori ecologici, può essere effettuata

SOLO LA SERA PRIMA O LA MATTINA DEL GIORNO DI RACCOLTA

Qualora **i sacchi vengano ancora lasciati sulla pubblica via in giorni differenti** da quelli stabiliti verranno applicate **al condominio** le **sanzioni amministrative** previste per abbandono di rifiuti **da 300 a 3.000 euro.**

INFO: URP – Relazioni con il Pubblico
n.verde **800 36 33 22**

STA

Predisposizione pratiche superbonus 110%, finanziamenti agricoli (PSR, GAL, Sabatini, Inail), sistemazioni patrimoniali (divisioni, successioni), passaggi generazionali, rilievi topografici, attività catastali e progettazioni agricole e civili.

Per ulteriori informazioni visitare il sito www.stapinerolo.it

Gruppo S.T.A.
Via E. Brignone, 83/B - 10064 PINEROLO (TO)
Tel. 0121.373701 - Fax 0121.373703 - finanziamenti@staassociato.it

ONORANZE FUNEBRI
BESSO
Dal 1848 a Chivasso

PREZZI MODICI • SERVIZIO ACCURATO

Vicolo Sant'Antonio 7
10034 Chivasso (TO)
e-mail: onfunebribesso@yahoo.it
Web: www.onoranzefunebribesso.com
Fax 0119107335

Alessandro Benco
Cell. 3355704493
Tel. 0119101272
Tel. 0119111532

Sede secondaria Via P. Regis, 26 10034 Chivasso (TO) Tel. 0119114519

Biglietti degli autobus urbani e abbonamenti online

NUOVI PARCOMETRI DA LUGLIO IN CITTÀ

Nel mese di luglio la società Gestopark, affidataria della gestione dei parcheggi a pagamento della Città di Chivasso sostituirà tutti i parcometri con macchine di ultima generazione che saranno in grado di offrire un servizio più ampio ai cittadini.

Le nuove apparecchiature sono dotate di schermo a colori e funzioni guidate, tastiera alfanumerica**, lettore di bancomat e carte di credito sia microchip che contactless.**

Non si tratta, quindi, semplicemente, di dispositivi di controllo della sosta veicolare, ma le nuove tecnologie consentono di effettuare una serie di operazioni che rendono questi parcometri un vero e proprio "assistente urbano" nel modello di "Città Intelligente" al quale Gestopark si sta orientando da diversi anni.

Importante novità è rappresentata dal **collegamento del biglietto di sosta con la targa del veicolo** che diventa l'identificativo base per tutti i servizi legati alla sosta. Sarà quindi **necessario digitare, sulla tastiera del parcometro, la targa della vettura in sosta** prima di ottenere il ticket.

Con questa operatività, accertato che la targa sia stata correttamente digitata, si rende superfluo il ritorno alla propria vettura per l'esposizione del ticket sul cruscotto. Qualora, invece, ci si accorgesse di un errore, allora sarà necessario esporre in modo visibile il biglietto nell'auto per non incorrere in sanzioni.

È altresì possibile, trovandosi in altra zona della città, distante dal proprio veicolo in sosta, aumentare il periodo di sosta servendosi del parcometro più vicino.

Con la nuova infrastruttura aumenta la sicurezza delle verifiche da parte degli ausiliari del traffico, poiché con il palmare in dotazione, effettuata la scansione/digitazione della TARGA del veicolo in sosta, il concentratore dati remoto, restituirà lo stato del pagamento effettuato con qualsiasi metodo utilizzato.

La loro capillare presenza nel territorio li rende, inoltre, strategici per l'Amministrazione che, comprese le potenzialità, ha deciso di sfruttarne le caratteristiche per erogare ulteriori servizi al cittadino, senza sostenere costi "infrastrutturali" aggiuntivi.

La prima funzionalità aggiunta, nasce dall'esigenza di facilitare l'utilizzo dei mezzi di **trasporto urbano**. Queste macchine, infatti, sono state predisposte anche per l'emissione dei biglietti degli autobus comunali urbani. Il costo del biglietto della Linea Blu e delle linee Mercatali sarà sempre di euro 1,10 e avrà una validità di 150 minuti a partire dall'orario di emissione riportato sulla ricevuta.

Per il **rinnovo degli abbonamenti alle "zone blu"**, Gestopark ha implementato una propria piattaforma denominata l'**App del Cittadino** che permette agli utenti in possesso di un abbonamento già attivato presso l'ufficio di Palazzo Einaudi, con la nuova procedura, di potere accedere online per gestire il proprio titolo, verificando pagamenti, scadenza, e permettendo il rinnovo del proprio abbonamento senza doversi recare allo sportello fisico.

La nuova applicazione è raggiungibile e utilizzabile da PC, MAC, Smartphone e Tablet digitando l'indirizzo: https://app.gestopark.it, oppure effettuando la ricerca: **Gestopark app del cittadino.**

Oltre all'App **EasyPark** già attiva da diversi anni, Gestopark mette a disposizione di tutti gli aderenti anche la modalità di pagamento della sosta con smartphone **Telepass Pay** per le strisce blu.

Si potrà parcheggiare in città gestendo la sosta direttamente sull'App, senza utilizzare il parcometro e senza monetine.

Se si cambia programma durante la sosta del veicolo, si può modificare la durata del parcheggio direttamente sull'App Telepass Pay e pagare solo i minuti effettivi di posteggio. Ulteriori informazioni e approfondimenti, su questa modalità su https://www.telepass.com/it/privati/servizi/strisce-blu.

m'ami

Il luogo delle mamme!

SAPERI
Strategie Attive PER l'inclusione

Che cos'è?

Uno spazio di parola e di ascolto, per stare **insieme tra neo mamme** e approfondire temi legati alla **genitorialità** e alla **prima infanzia**, accompagnate da facilitatrici ed esperti

Cosa si fa?

Le mamme di bambini da 0 a 6 mesi possono partecipare ad un ciclo di incontri gratuiti in piccoli gruppi coordinati da due facilitatrici per affrontare con più serenità i primi mesi di vita del bambino.
Si condividono informazioni su allattamento, alimentazione, nanna e si affrontano tematiche emotive, affettive, di coppia e familiari

IL LUNEDÌ
a partire da
SETTEMBRE 2021

DOVE
A Chivasso
Presso Piazza 12
Maggio 1944, 8 -
Biblioteca MOviMEnte

QUANDO
Il lunedì
Ore 10-12
da Settembre 2021

LA PARTECIPAZIONE È GRATUITA
ma è **necessario iscriversi** utilizzando i numeri riportati sotto

CONTATTI
Per info e iscrizioni
chiama il **347-3641767**
scrivi a **mamichivasso@gmail.com**
visita **mamicanavese.it**

Maggior sostenitore:
Fondazione Compagnia di San Paolo

BIBLIOTECA MOVIMENTE CHIVASSO

GAMING ZONE IN BIBLIOTECA

prendi in prestito i giochi da tavolo!

COME FUNZIONA?

- Tutti i giochi del nostro catalogo possono essere presi in prestito per 30 GIORNI
- Puoi prendere in prestito UN GIOCO per volta
- Prenota la tua copia attraverso l'app BiblioSBAM, scrivendo una mail a biblioteca@comune.chivasso.to.it o telefonando ai numeri 011.0469920/334.1068448

Verrà allestita un'area dedicata al gioco in biblioteca non appena sarà consentito dalle misure per il contenimento dell'emergenza COVID-19

AGRIASILO LA PIEMONTESINA

La Piemontesina

Micro-nido e sezione 3/6 anni in outdoor

www.cooperativalarcobaleno.it

"Alla Piemontesina" i bambini sono accolti in un ambiente rurale, dove gli spazi sono a misura di bambino. Qui interagiscono, si confrontano con una moltitudine di relazioni creando un supporto educativo ineguagliabile ricco di stimoli.

FRAZIONE MANDRIA 13 - 10034 CHIVASSO (TO)
agriasilo@cooperativalarcobaleno.it
TEL. 393 9097552 AGRIASILO "LA PIEMONTESINA"

CENTRO MEDICO ODONTOIATRICO S.A.S.
di BULGARI PAOLO

DIR. SANITARIO
DOTT. FERRERO ROBERTO

Via Casale, 30/D
Tel. 011 9116092

10033 CASTELROSSO
Chivasso (TO)

Azienda agricola "ME NA VIRA

PUNTO VENDITA:
Via San Marco, 16
10034 Chivasso (To)
349.23.24.054

MIELE E DERIVATI
GRAPPA AL MIELE E IDROMELE
CONFETTURE E SUCCHI
OLIO EXTRAVERGINE DI OLIVA
AGRI-BOMBONIERE
E ... MOLTO ALTRO!

www.menavira.com
Azienda agricola 'Me na vira
E-mail: info@menavira.com

CITTÀ CHE LEGGE

CHIVASSO "CITTÀ CHE LEGGE" LANCIA IL PATTO LOCALE PER LA LETTURA

Unire gli sforzi, i mezzi e le iniziative per favorire la diffusione della lettura come valore riconosciuto e condiviso in grado di influenzare positivamente la qualità della vita individuale e collettiva

La Città di Chivasso ha ottenuto la qualifica "Città che legge" attraverso la Biblioteca Civica Movimente e ora lancia il proprio Patto locale per la lettura.
A Chivasso sono presenti tutti gli ordini di istruzione, dagli asili nido alle scuole secondarie di secondo grado, nonché librerie e associazioni culturali attive e impegnate nella promozione della cultura e della storia locale, ma anche altre realtà come l'ospedale cittadino, che da anni collaborano con la biblioteca civica: attraverso il Patto locale per la lettura si intende creare una vera e propria rete territoriale, prevedendo una stabile collaborazione per realizzare pratiche condivise.
Scopo primario è quello di creare un sistema di collaborazione permanente tra tutte le realtà culturali che operano per rendere la lettura un'abitudine sociale diffusa, che condividono il principio che la conoscenza sia un bene comune, che il libro e la lettura siano strumenti insostituibili di accesso alla conoscenza e individuano nella lettura una risorsa strategica su cui investire e un valore sociale da sostenere attraverso un'azione coordinata e congiunta a livello locale.

Il Patto in dieci punti

1. È uno degli strumenti per rendere la lettura un'abitudine sociale diffusa, riconoscendo il diritto di leggere come fondamentale per tutti i cittadini.
2. Si fonda su un'alleanza tra tutti i soggetti che individuano nella lettura una risorsa strategica ed è aperto alla partecipazione di chi condivide l'idea che leggere sia un valore su cui investire.
3. Punta ad avvicinare alla lettura chi non legge e a rafforzare le pratiche di lettura nei confronti di chi ha con i libri un rapporto sporadico, per allargare la base dei lettori abituali.
4. Punta a stimolare il protagonismo dei lettori come propagatori del piacere di leggere.
5. Punta ad aiutare chi è in difficoltà: leggere nelle carceri, negli ospedali, nei centri di accoglienza, nelle case di riposo è un'azione positiva che crea coesione sociale.
6. Promuove la conoscenza dei luoghi della lettura e delle professioni del libro.
7. È un moltiplicatore di occasioni di contatto con i libri nei diversi luoghi e momenti della vita quotidiana.
8. Lavora utilizzando stili, tempi e modalità opportunatamente progettati e opta per azioni continuative.
9. Sperimenta nuovi approcci alla promozione della lettura e si propone di valutarne rigorosamente i risultati e gli effetti prodotti.
10. Crede che la lettura sia una delle chiavi per diventare cittadini del mondo.

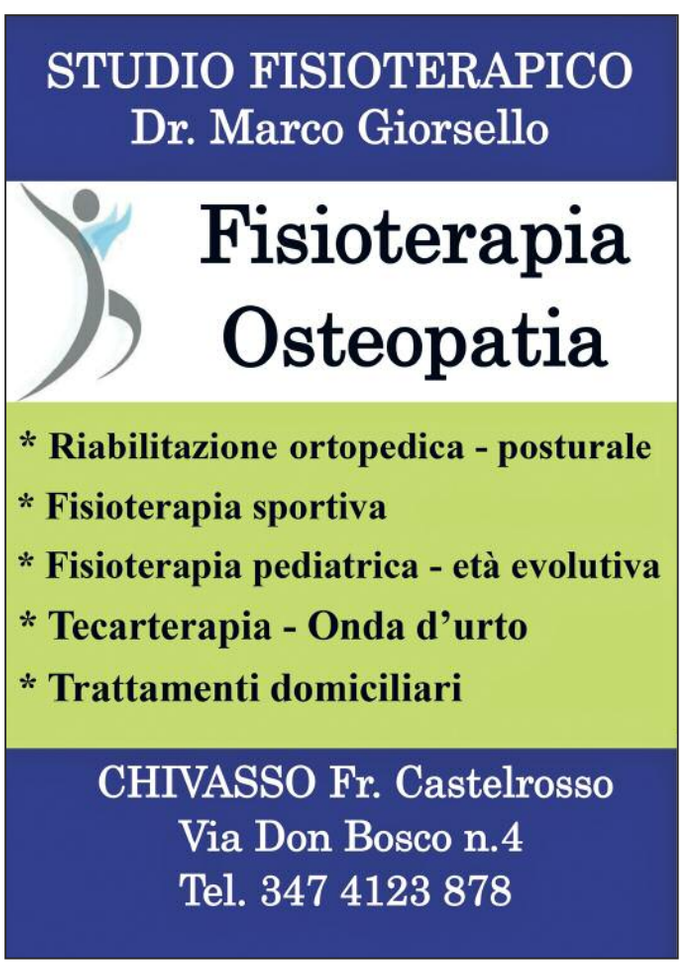

CENTRO INFISSI NICOMAR SNC

Innovazione e Design

I NOSTRI SERVIZI

SERRAMENTI IN
PVC • LEGNO • ALLUMINIO • ZANZARIERE
• TAPPARELLE • PORTE INTERNE
• SVERNICIATURA PERSIANE • PORTE BLINDATE

DETRAZIONI FISCALI ECOBONUS 2021 50% SCONTO IN FATTURA

SCHÜCO REHAU POSATORE CERTIFICATO CERTIS UNI 11673-2 SEGUICI SU

TEL. 011 9111237 NICOLA 320 0811313 MARCELLO 393 4802547

VIALE VITTORIO VENETO, 3 - 10034 CHIVASSO (TO) falegnameria.nicomar@gmail.com

Usato STILL
Grandi Sconti

http://guida-prodotto.still.it/

Frontale elettrico
4 ruote 20 q.li
a partire da 12.000 €

Frontale elettrico
3 ruote 15 q.li
a partire da 7.900 €

Stoccatore a Timone
a partire da 4.000 €

Transpallet elettrico
a partire da 1.900 €

STILL S.p.A. – Filiale Piemonte
Via Raimondo, 29/a - 10098 Cascine Vica di Rivoli (TO)
Telefono: +39 011 95498-1 - Fax: +39 011 9549820

Per ulteriori informazioni:
www.still.it

first in intralogistics STILL

LAVORI PUBBLICI

Nuovo parcheggio Via Orti
129 posti auto e 7 stalli per disabili.

Lavori di completamento opere di urbanizzazione presso Via S. Secondo Frazione Mosche
Realizzazione di marciapiede in autobloccanti e area parcheggio asfaltata con implementazione dell'impianto illuminazione pubblica e intubamento cavo aereo Telecom.

Nuovo Marciapiede Via Casale frazione Castelrosso

Lavori di completamento opere di urbanizzazione in Via Ceresa - Completamento viabilità (nuova strada a due corsie), nuovo camminamento protetto da transenne, realizzazione impianto illuminazione e realizzazione di una nuova area parcheggio.

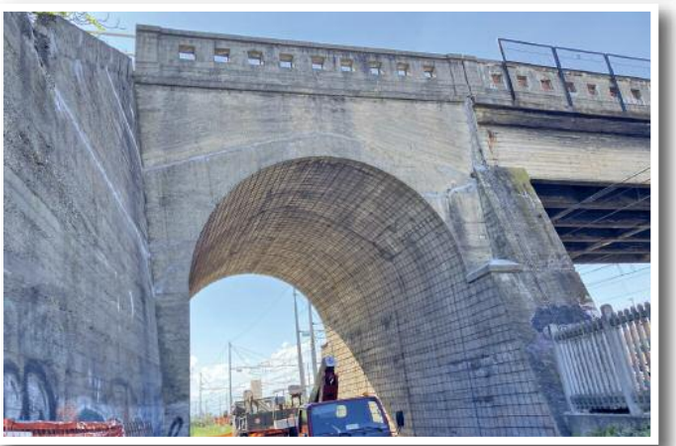

Interventi di risanamento dei manufatti stradali di attraversamento - realizzazione di interventi di consolidamento statico e risanamento conservativo delle infrastrutture stradali presso: Campate laterali del sovrappasso ferroviario di Via Foglizzo; Manufatto stradale in muratura ad una campata presso Via Torino/Via Settimo; Manufatto stradale in muratura a due campate in Stradale Torino (accesso stabilimento Rivoira).

Lavori di risanamento conservativo dei muri perimetrali del Cimitero del capoluogo – via Caluso

Sistemazione rotatoria di via Blatta

Appuntamenti

Luglio

Sabato 24 luglio
dalle ore 10.00 alle 19.00 - Vari luoghi della città
Chivasso Gioca in maniera Sana
Programma su www.comune.chivasso.to.it

ore 21.00 - cortile interno di Palazzo Santa Chiara
Compagnia Colpo di Maschera - Fasano (BR)
Il Sogno di Domenico di Gerry Moio
regia di Mimmo Capozzi
Prenotazione obbligatoria: 3334249498
per maggiori informazioni:
www.officinaculturale.net

Domenica 25 luglio
ore 17.30 - cortile interno di Palazzo Santa Chiara
Teatro per famiglie - Fondazione Piemonte dal Vivo
Il Circo delle Pulci del proff. Bustric
di e con Sergio Bini Bustric
Biglietteria: 5 € e ridotto 1 € (fino ai 5 anni).
La prenotazione è fortemente consigliata: biblioteca MOviMEnte di Chivasso al numero 011-0469920 o via mail
sportello.turismo@comune.chivasso.to.it
Per informazioni
www.faberteater.com e www.teatroa-canone.it 338 2000 758 e 333 9864 622
Dopo gli spettacoli, presentando il biglietto (conservatelo!), tutti i bambini potranno ricevere una sorpresa (dolce o salata) presso la Pasticceria Bonfante.

ore 21.30 - cortile interno di Palazzo Santa Chiara
Stagione Musicale Chivassese 2021 - Associazione Culturale Gli Invaghiti
L'Irlanda a sei voci
La Musica a Cappella dal Folk Irlandese ed Inglese al Pop
Vocal Ensemble Ardú
direzione artistica Fabio Furnari

Sabato 31 luglio
ore 21.00 - cortile di Palazzo Santa Chiara
Il primo Miracolo di Gesù Bambino
Da Mistero Buffo
di Dario Fo e Franca Rame
con Matthias Martelli
Regia di Eugenio Allegri
Info e Biglietteria
Prezzo biglietto €12
È possibile prenotare
i biglietti telefonicamente al numero 3515468589 oppure via mail all'indirizzo livioviano@gmail.com

Agosto

Giovedì 5 agosto
ore 21.00 - cortile di Palazzo Santa Chiara
Mogol racconta Mogol con le Emozioni del Cuore con Mogol
Info e Biglietteria
Prezzo Biglietto €20
È possibile prenotare
i biglietti telefonicamente al numero 3515468589 oppure via mail all'indirizzo livioviano@gmail.com

Sabato 21 agosto
ore 21.00 - cortile di Palazzo Santa Chiara
ASSOCIAZIONE LEWIS & CLARK
Cinema all'aperto

Martedì 24 agosto
ore 18.00 - Galleria Cosola di Palazzo Einaudi
mostra fotografica
di Leonarda Mescia Fatibene
Testimone di un'epoca
prosegue fino al 19 settembre

Mercoledì 25 agosto
Dalle ore 10.00 alle 19.00
Parco del Mauriziano
Fiera regionale

ore 20.00 – Foro Boario
Festeggiamenti patronali
del Beato Angelo Carletti
BORGHI IN PIAZZA

Venerdì 27 agosto
ore 21.00 – Cortile di Palazzo Santa Chiara
Festeggiamenti patronali
del Beato Angelo Carletti
serata musicale all'insegna della musica anni 60-70-80-90 e attuale
con la **"Explosion" Band**

Sabato 28 agosto
ore 21.00 - cortile di Palazzo Santa Chiara
ASSOCIAZIONE LEWIS & CLARK
Cinema all'aperto

Domenica 29 agosto
dalle ore 9.30 alle 19.00 - Parco del Bricel
Festa sul Po del Beat'Angelo
Amici del Po

ore 21.00 – cortile di Palazzo Santa Chiara
Festeggiamenti patronali del Beato Angelo Carletti
"Le Mondine"

Settembre

Domenica 12 settembre
ore 21.00 - Piazza Carlo Alberto Dalla Chiesa
Festeggiamenti patronali
del Beato Angelo Carletti
Concerto delle filarmoniche chivassesi

Dal 15 al 20 settembre
p.zza d'Armi lato ovest
Festa Borgo San Pietro e Festival Delle Regioni
Organizzazione a cura dell'associazione Amici del Borgo San Pietro

Giovedì 23 settembre
ore 18.30 - via Paolo Regis 2
Teatro a Canone - Balconate liriche
L'amore delle tre melarance

Da Giovedì 23 a Domenica 26 settembre
Centro bocciofilo La Tola – via Orti
XXXVI Mostra ornitologica

Sabato 25 settembre
ore 21.00 - Teatrino Civico
Compagnia TEATROLTRE - Sciacca (AG)
Sono le storie che fanno ancora paura ai mafiosi
di Franco Bruno -
regia di Franco Bruno

Centro Ricambi Chivasso

RICAMBI, ACCESSORI E PNEUMATICI
PER TUTTE LE AUTO E MOTO

CHIVASSO (TO) St.le Torino, 135 (Vicino Unieuro)
Tel. 011.910.91.03 Tel./Fax 011.910.64.68
Cell. 333.95.93.598
crcricambi@virgilio.it - seguici su

Prenotazione obbligatoria: 3334249498
per maggiori informazioni:
www.officinaculturale.net

Da Venerdì 24 a Domenica 26 settembre
Centro storico
Festa dei Nocciolini
programma e info su www.vivichivasso.it

Si consiglia di **verificare** eventuali variazioni nella sezione **"Eventi e manifestazioni"** sulla home page del sito **www.comune.chivasso.to.it**

Partito Democratico

Peroglio Cristina (capogruppo)
Marino Antonio, Perfetto Alfonso, Pipino Giovanni, Scinica Giovanni, Trono Anna, Verdini Serena
contatti: www.pdchivasso.org
pdchivasso@gmail.com

Manca poco meno di un anno al termine di questa consigliatura, che ha visto il gruppo consigliare del PD impegnato con serietà a sostenere l'amministrazione del sindaco Claudio Castello nei programmi e nei progetti per rendere Chivasso più vivibile, più vicina alle esigenze di tutti i cittadini e, perché no, anche più bella.
Arriviamo da un anno e mezzo terribile, con la pandemia che anche nella nostra città ha portato una scia di lutti che non vogliamo dimenticare. Il numero delle vittime del virus è stato, purtroppo, superiore persino a quello dell'ultima guerra mondiale.
Nel corso dei mesi neri dell'emergenza, abbiamo supportato la Giunta e il sindaco nelle operazioni e nei provvedimenti a sostegno della città, per cercare di non lasciare nessuno da solo ad affrontare quello che è stato. E nei prossimi mesi, altri interventi di sconti e riduzioni sulle tasse comunali (in particolare la tassa rifiuti) interesseranno le imprese e le famiglie, per aiutare il più possibile Chivasso a gettare le basi per la ripresa.
Perché ci auguriamo, come tutti voi che leggete, che quello che abbiamo di fronte sia un anno di ripartenza e di ripresa: per l'economia, pesantemente danneggiata dai mesi di fermo imposti dalla pandemia, ma anche per la vita dei cittadini, che possano tornare a trovare in Chivasso una comunità vivace, piena di stimoli e che dia risposte alle nuove esigenze di socialità, di maggiore contatto con la natura e di ricerca di autenticità che il duro confronto con il virus ha lasciato nei desideri delle persone. Vogliamo, insomma, che Chivasso torni bella da vivere.
Così, la città aprirà nuovi cantieri. Li vedrete presto: toccheranno molti punti del territorio e interesseranno diversi aspetti della vita cittadina.
Due i punti focali sui quali il PD si è particolarmente impegnato e che vedrete svilupparsi nei prossimi mesi: da un lato una serie di politiche per le famiglie, che vanno, appunto, da sconti sulle tasse comunali a lavori sulle scuole cittadine fino a maggiori risorse per i contributi per affitti e riscaldamento; dall'altro un forte impegno su tutto quello che vogliamo definire 'Vivere la città'. Ci saranno investimenti sulla cultura e un contributo straordinario per le associazioni che operano sul nostro territorio e che sono uno dei pilastri sui quali la città costruisce la sua vivibilità. Ci sarà un grande progetto per ampliare i parchi pubblici, che in questi mesi sono stati polmone e valvola di sfogo per i chivassesi e che vogliamo rendere sempre più gradevoli da vivere. Nasceranno nuove piste ciclabili e si amplierà la biblioteca cittadina. Grandi lavori interesseranno gli impianti sportivi, per permettere ai nostri ragazzi di poter tornare a fare sport in sicurezza e i parchi giochi, per venire incontro alle necessità dei bambini.
Abbiamo guardato a loro, ai bambini e ai ragazzi prima che a tutti gli altri, per progettare questo ultimo anno di amministrazione e per creare una città che guardi, con fiducia, al futuro.

Chivasso solidale

Scarano Domenico (capogruppo)
De Col Annalisa
contatti: mimmo.scarano1964@libero.it

Chivasso Solidale, è l'essenza che abbiamo voluto esprimere costituendo la lista che ci ha permesso di essere presenti in Consiglio e nella Giunta Comunale, ricercando un'assonanza di vedute con tutti coloro che credono nella Solidarietà come concetto base di ogni comunità.
Certo non pretendiamo di averne il monopolio e, quindi, l'esclusiva ma, riteniamo che da quel concetto siano partite le nostre valutazioni e ogni nostro percorso nelle attività che abbiamo proposto e interpretato. Tutto questo per arrivare a fare un ragionamento consono al nostro essere, sulle vicende che si sono innescate con la pandemia ed in ultimo sulla questione "legalità" in tutta la sua essenza: oggettività, interpretazione, comportamento. Con la pandemia abbiamo vissuto, nei fatti, la solidarietà di comunità, rappresentata dalle decine e decine di attestati che l'Amministrazione ha certificato lo scorso anno. La solidarietà, invece, sulle vicende inerenti la "legalità" (Torteria e Intercettazioni) ha vacillato, tanto da indurre la rappresentante della Lista Liberamente ad uscire dalla maggioranza, in un momento difficile per la nostra comunità; fuori da ogni oggettività e con una interpretazione, a nostro avviso, sbagliata e pretestuosa su una vicenda ancora tutta da narrare. La nostra città, invece di essere rappresentata dal bellissimo dipinto del Cosola sulla Vaccinazione, viene descritta da vicende che mettono in ombra le bellezze e le eccellenze che Chivasso esprime in tutti i campi della vita sociale. Legalità e menzogna sono concetti antitetici, non vanno d'accordo fra loro. La nostra città ha bisogno di essere valorizzata. E tutti noi dobbiamo ridare valore e far riemergere nella pratica il concetto di Solidarietà che il dovere di amministratori giornalmente ci impone.

Movimento 5 stelle

Cipolla Fabio (capogruppo)
Marocco Marco
contatti: chivasso5stelle@gmail.com

La scuola Marsan è un edificio nella cui costruzione sono stati massicciamente utilizzati derivati dall'amianto.
Il Sindaco già annunciava nell'ottobre 2017 che "Il prossimo anno l'edificio verrà raso al suolo", e che i bambini sarebbero stati quindi trasferiti alla scuola Dasso.
Sono passati questi quattro anni, ma l'ex scuola Marsan rimane in piedi. Abbandonata a se' stessa, a costituire una minaccia per la vita che gli scorre intorno in uno dei quartieri a più alta densità abitativa della nostra città.
È tempo di rilanciare le azioni in questa zona.
La proposta che facciamo oggi al sindaco ed all'amministrazione è quella di procedere all'immediata demolizione dell'ex scuola Marsan, per rimuovere la minaccia alla salute che tutt'ora costituisce.
L'avanzo di bilancio di quasi 4 milioni di euro potrebbe essere una soluzione per risolvere questo enorme problema.
Quindi con forza chiediamo che le risorse necessarie per la demolizione e lo smaltimento dell'edificio (circa 600.000 euro è la stima fatta dall'amministrazione) vengano da subito stanziate con parte dell'avanzo di amministrazione e si avviino nei prossimi mesi i lavori di messa in sicurezza dell'area.

Forza Italia

Ciconte Domenico (capogruppo)
contatti: geociconte@libero.it

Amo Chivasso e le sue frazioni

Doria Matteo (capogruppo)
Savino Federico
contatti: doria.chivasso@gmail.com

L'AMMINISTRAZIONE HA AVANZATO 3,8 MILIONI DI EURO DALLE TASSE E DALLE MULTE RACCOLTE NEL 2020 MA NON HA VALUTATO LA NOSTRA RICHIESTA DI UTILIZZARLI PER RIDURRE PIÙ INICISIVAMENTE LA TASSA RIUFIUTI A TUTTI.
Amministrare non è mai facile, soprattutto al tempo del Covid, ma riteniamo che le situazioni vadano sempre analizzate con completezza ed onestà. Con la recente discussione in Consiglio Comunale del bilancio consuntivo 2020 è emerso un avanzo di amministrazione di circa 3,8 milioni di euro, su un bilancio complessivo 2020 del comune di Chivasso di oltre 42 milioni di euro (vuol dire che ci sono stare entrate per 3,8 milioni di euro raccolte ma poi non spese).
Questo vuol dire innanzitutto che le nostre proposte avanzate nel 2020 di abbattere sul serio le tasse ai cittadini ed alle attività, visto oltretutto il periodo così difficile, tutte bocciate dall'amministrazione in carica, sarebbero state più che accoglibili, data l'ingente somma chiesta ai cittadini e poi non spese.
Ma questo è il ormai il passato. Per il futuro, ci aspettavamo che questa somma richiesta ai chivassesi e non spesa fosse utilizzata in buona parte per abbattere seriamente le tasse future, in particolare la tassa rifiuti dato che continuiamo ad essere il comune più caro di tutto il consorzio di bacino 16.
Ma così non è stato: sono state previste dall'amministrazione un po' di sconti grazie al fondo istituito dal Governo centrale ad alcune attività, escludendone parecchie (e con esse i relativi posti di lavoro) e senza utilizzare il concetto dell'effettivo calo del fatturato adottato dal nuovo governo, perché anche secondo noi vanno sostenute tutte le attività che hanno subito ingenti danni dalla pandemia.
Abbiamo cercato di "mettere una pezza" a questa cosa presentando in extremis alcuni emendamenti alle aliquote della TARI, chiedendo di aiutare di più e tutti, e di esentare dalla TARI tutte quelle associazioni che intenderanno ripartire con manifestazioni ed eventi per tenere vivo il nostro territorio dopo un anno così difficile.
Ma anche queste proposte non sono state di fatto supportate di fatto dalla maggioranza.
"Questi sono tempi in cui bisogna dare, e non chiedere", ha detto il presidente Draghi: un concetto che noi condividiamo, ma evidentemente non per tutti è così…
Buona estate a tutti, sperando che l'autunno prosegua nel ritrovamento della normalità!

Liberamente per Chivasso

Buo Claudia (capogruppo)
contatti: liberamenteperchivasso@gmail.com

Abbiamo appreso dagli organi di stampa dell'operazione Platinum e dei 33 arresti per traffico internazionale di droga, riciclaggio, estorsione e altri gravissimi reati, aggravati dalla modalità mafiosa.
Con smarrimento e sgomento abbiamo letto gli estratti delle intercettazioni che riguardano lo scambio di telefonate fra il sindaco ed uno dei soggetti arrestati nel corso della campagna elettorale delle ultime elezioni amministrative, e fra esponenti dello schieramento che fa capo al consigliere Doria e il soggetto stesso.
Siamo e saremo sempre garantisti, anche con gli avversari politici, e siamo ancor di più sollevati dal fatto che ad oggi non risultano procedimenti nei confronti del sindaco e degli altri politici oggetto di queste intercettazioni telefoniche.
Rifuggiamo le valutazioni affrettate e siamo fiduciosi nell'operato delle istituzioni preposte, tuttavia siamo politici, e siamo chiamati dai nostri cittadini a prendere una posizione che attiene all'ambito della pratica politica e della morale politica.
LiberaMente fonda le sue basi su valori di trasparenza e rigore dell'azione politica; crediamo nella funzione divulgativa e formativa dell'Università della Legalità, e siamo riconoscenti alle donne ed agli uomini che in questi anni si sono spesi per renderla un orgoglio della nostra città.
Crediamo e continuiamo a credere nella forza del gruppo, in antitesi alla personalizzazione della politica ed al suo corollario di smodate ambizioni personali. Nella persecuzione di un'azione politica improntata alla lealtà e alla chiarezza, che non dia alibi a reticenze, cooptazioni e violenze verbali contro gli avversari, i dissenzienti e la stampa libera.
Avremmo desiderato un chiarimento con il sindaco su questi, e solo questi, aspetti di queste inopportune comunicazioni. Comunicazioni che gettano sulle passate elezioni chivassesi un'inquietante ombra, che si allunga finanche sulla selezione dei candidati alle cariche di governo locale.
Questo chiarimento purtroppo non c'è stato, sostituito da una confusa e approssimata ricostruzione di fatti e circostanze, terminata con una perentoria richiesta di appoggio incondizionato alla persona del sindaco.
Ricostruzioni che, nonostante l'evidente contraddizione con le risultanze delle intercettazioni è stata ribadita dal Sindaco anche nei comunicati usciti a mezzo stampa nel corso della settimana.
In questo frangente ritirare il nostro sostegno al Sindaco è azione politica per noi dolorosa, purtuttavia inevitabile. La scelta è stata presa a maggioranza degli attivi della lista e non all'unanimità.
Da chivassesi sappiamo che la nostra città troverà, ancora una volta, la forza di scrollarsi di dosso questa sinistra ed immeritata fama e, riteniamo imprescindibile che il Comune si costituisca parte civile nel processo che seguirà alle indagini in corso, a tutela dell'onorabilità della cittadinanza.

Per Chivasso Pasteris Sindaco

Pasteris Adriano (capogruppo)
contatti: adriano.pasteris@gmail.com

Stagione di legalità. Questo deve essere, secondo noi dell'Unione Civica, l'obiettivo su cui concentrarsi per la prossima stagione politica. Legalità significa tante cose. Per i ragazzi delle scuole, secondo noi dell'Unione Civica Chivassese, l'educazione alla legalità deve essere un percorso finalizzato non solo a formare cittadini consapevoli dei propri irrinunciabili diritti e doveri, ma, soprattutto cittadini capaci di svolgere un ruolo partecipativo, proattivo, nei confronti della gestione della cosa pubblica. Non servono retorica o gesti eclatanti. Serve che l'Amministrazione si metta a disposizione delle scuole, con sempre maggior impegno, per sostenere i progetti di educazione civica oramai divenuti curricolari. Serve partire dalle esigenze degli istituti, integrando, supportando, ciò che i docenti hanno già messo in campo per promuovere la legalità tra i propri studenti. Serve, in definitiva, che la politica collabori sempre più con il mondo della scuola. Compito di chi amministra deve essere, innanzitutto, quello di dimostrare ai giovani che la politica non è necessariamente "una cosa sporca" da cui tenersi lontano, appannaggio di persone "losche" che operano esclusivamente per il loro tornaconto personale. Avvicinare i ragazzi al mondo della politica, mostrare loro che cosa significa essere Sindaco, Assessore, Consigliere Comunale, quali sono i loro compiti, i loro doveri; educare i giovani a guardare alla loro città da una prospettiva più ampia che non quella della propria via o del proprio quartiere; illustrare il funzionamento della macchina comunale, delle tempistiche che necessariamente occorrono per realizzare concretamente le idee; far apprezzare lo sforzo di chi si mette a disposizione per gli altri, soprattutto i più deboli. Questo, per noi dell'Unione Civica Chivassese, sarà l'obiettivo della stagione che porta alle prossime consultazione elettorali, per proseguire nella scia, già sperimentata quattro anni fa, di creare liste di candidati giovani, consapevoli dell'impegno che vanno ad affrontare, pronti a dare una mano alla gestione di una Città che, come abbiamo spesso ripetuto in Consiglio Comunale, ha più che mai bisogno di riavvicinare i propri cittadini alla politica, una politica finalmente consapevole e partecipata.

SINDACO **Claudio Castello**
CONSIGLIO COMUNALE **Presidente Gianni Pipino - Vicepresidente Adriano Pasteris**
GIUNTA MUNICIPALE:

DOMENICO BARENGO
Assessore con deleghe a: Verde pubblico, Decoro e Arredo urbano, Sviluppo e recupero delle periferie (frazioni), Risorse agricole, Tutela del suolo, Tutela delle acque (servizio idrico integrato), Gestione rifiuti (servizio di igiene urbana); Edilizia scolastica; Mobilità, Viabilità, Trasporti, Servizi cimiteriali.

CHIARA CASALINO
Assessora con deleghe a: Attività produttive, Area metropolitana, Rapporti con i comuni; Bilancio, Tributi e piani finanziari, Patrimonio, Demanio; Politiche comunitarie.

PASQUALE CENTIN
Assessore con deleghe a: Gestione dei rifiuti (gestione delle relazioni con le relative società) e Politiche ambientali; Fiere e mercati, Commercio; Urbanistica, Edilizia privata; Sistemi informativi; Comunicazioni istituzionali.

CLAUDIO MORETTI
Assessore con deleghe a: Politiche per la casa, Politiche giovanili, Politiche per l'integrazione, Famiglia, Minoranze etniche e linguistiche (Politiche per l'accoglienza), Pari opportunità, Politiche sociali (welfare-solidarietà-handicap), Volontariato, Politiche del lavoro e dell'occupazione, Formazione professionale.

TIZIANA SIRAGUSA
Vice Sindaca - Assessora con deleghe a: Cultura, Sport e tempo libero, Turismo, Biblioteca; Politiche dell'infanzia, Istruzione, Associazionismo, Legalità.

Appuntamenti per il Sindaco tel. 011.9115230
Appuntamenti Assessori tel. 011.9115218 - 17

Comune di Chivasso Piazza Carlo Alberto Dalla Chiesa, 8
10034 Chivasso - Centralino: 011.91151
Periodico di informazione della Città di Chivasso
Numero 1 - Anno IX - Luglio 2021
Registrazione Tribunale di Ivrea n. 1/2013
Direttore responsabile: Nino Ventura
Redazione: Servizio informazione della Città di Chivasso, Mariella Ferrarello Tel. 011.9115230
Editore & Grafica: Servizi Editoriali di Cantamessa Carlo - Rubiana Tel. 011.4050501 info@edizionicomunali.it - www.edizionicomunali.it
Stampa: Grafiche Giglio Tos – Ivrea

QUESTO GIORNALE VIENE REALIZZATO E DISTRIBUITO SENZA ALCUN COSTO A CARICO DEI CITTADINI ED È FINANZIATO ESCLUSIVAMENTE DALLA RACCOLTA PUBBLICITARIA.

CHIVASSO, via P. Impastato 238 – presso il Parco Commerciale

Portaci la tua candidatura